ULTIMA CON LE BORSE

ULTIMA CON LE BORSE

Anno 95 - Numero 239

L. 30 (sped. in abb. post.) - Abb. Italia (c.c.p. 2/1360): anno L. 17.000, sem. 8750, trim. 3900 - Estero (tariffe post. rid.): anno L. 22.000, sem. 11.250, trim. 5750

Redazione, Amministrazione, Tipografia: Torino, via Roma 80, tel. 57-78 (15 linee)

STAMPA SERA

Venerdì 11 - Sabato 12 Ottobre 1963

Inserzioni: PUBBLICITA' STAMPA s.p.a. Torino, via Roma 80, tel. 57-78 (15 linee) Milano, via Borgogna 2, telefono 790-121 Roma, largo N. Spinelli 3, telefono 898-477

Il giornale si riserva in ogni caso il diritto di rifiutare qualsiasi inserzione

Pubblicità: Avvisi Commerciali L. 300 ogni mm. altezza-colonna (festivi 500) posta o data prestab. mm 30% - Finanziari, Legali L. 300 (festivi 700) il mm. - Necrologi L. 500, partecip. L. 600 p. parola - Echi Cronaca e Spettacoli L. 400 (fest. 1200) al mm. - Econ.i vedi rubriche - Estero aumento tariffe 25%. Copie arretr.i prezzo doppio - Estero ed. Estesi (sped. aereo Paesi contr. con asterisco) *Argentina pes 15; Austria sc 5,5; Belgio fr 6; *Canada cents 30; *Cile pes 10; *Danimarca kr 5; *Egitto plas 8; *Eritrea cents 40; *Finlandia mk 45; Francia n. fr 0,50; Germania D M 0,50; *Grecia dr 5; *Inghilterra sh. 1; *Iran rls 15; Jugoslavia dinari 80; *Libano p. l. 80; *Libia plas 4; *Malta d. -.4; *Norvegia kr 1; *Olanda cents 90; Polonia zl 4,50; *Portogallo esc 8; *Rhodesia sc. 1,10; *Spagna pts 7; *Sud Africa rand 0,17; *Svezia kr 0,90; Svizzera franchi 0,40; *Tunisia mils 20; *Turchia l. 1,50; *U.S.A. cents 35

Nel "cimitero di fango,,

IMMEDIATO TRASFERIMENTO DELLE POPOLAZIONI DEL VAJONT

All'alba di oggi il primo bilancio del disastro: i superstiti sono soltanto centinaia Degli altri non si sa nulla - Ufficialmente il numero dei morti è di 2300 - Per ore e ore, nella notte, lunghe teorie di cadaveri sono sfilate sulle acque del Piave sotto gli occhi sgomenti della folla - Tragici episodi nella "valle della morte,,: una donna si è uccisa con un coltello sulle rovine della casa dove sono periti i suoi otto figli

DAL NOSTRO INVIATO

Belluno, venerdì sera.

Alla luce delle torce elettriche e sotto la sciabolata di luce dei grandi fari alimentati dai gruppi elettrogeni dell'esercito, duemila uomini hanno continuato per tutta la notte a lavorare febbrilmente nel fango che ricopre Longarone, Faè, Pirago, Rivalta, Villanova e le altre piccole frazioni distrutte dalla valanga d'acqua, alla ricerca delle vittime strappate dalla grande sciagura.

All'una di questa notte, quando abbiamo lasciato la valle della morte, con l'immensa diga che biancheggiava, intatta, sotto la luna, contro un cielo freddo, distante, pieno di stelle, erano state recuperate cinquecento salme.

Il numero dei morti continua a oscillare, ufficialmente, sui duemilatrecento, ma da molte parti si dice che tale cifra potrà essere rettificata, purtroppo in peggio, fra qualche giorno, quando al bilancio si aggiungerà la testimonianza di quanti — lontani da questi paesi la scorsa notte perché emigrati in Germania, in Francia, a Milano, a Torino, nelle città della pianura — saranno tornati per sapere notizie dei loro cari, per vedere che cosa resti in piedi delle loro case.

Ieri sera, mentre eravamo a Longarone, angosciati cercando elementi, dati, segni dell'antica vita, davanti a noi, sotto un cumulo di fango che il sole della giornata aveva disseccato trasformandolo in gialla creta, i soldati hanno trovato una bambina e una giovane di forse vent'anni ancora vive.

Nessuno ha potuto sapere come si chiamano. Erano, comunque, le uniche due superstiti del disastro che fossero sopravvissute a quasi ventiquattr'ore di permanenza in questo mare di melma. I militari le sentivano piangere da circa mezz'ora, ma non riuscivano a localizzare il punto in cui la piena del torrente, ingigantita dalle acque trascinate dalla diga del Vajont, le aveva sepolte. Poi le hanno viste: agitavano le braccia lentamente, si lamentavano con voce fioca.

Con loro sono sopravvissute, ma senza la tremenda esperienza della lunga prigionia nella morsa del fango, circa

(Continua in 3ª pagina)

In quinta pagina:

Da due anni incombeva la minaccia

Si indaga sulle responsabilità dell'immane catastrofe

Poche case e un tratto di strada, tutto ciò che rimane di Longarone, il paese travolto e sepolto con i suoi abitanti dalla valanga di fango *(Foto Meiale)*

i primi 2 numeri IN RISTAMPA prenotateli presso la vostra edicola

I Maestri del Colore

CRONACA CITTADINA

Spontaneo slancio per soccorrere gli scampati alla tragedia

La solidarietà di Torino per le vittime del Cadore

In poche ore centinaia di offerte si sono aggiunte ai 5 milioni stanziati da «La Stampa» - La sottoscrizione continua con ritmo crescente: ha già superato 10 milioni - Iniziative in tutta la città: 20 milioni della Fiat ed uno della Provincia - In riunioni straordinarie la Giunta comunale e quella provinciale decidono provvidenze per le popolazioni colpite - Inviati a Belluno i primi aiuti della Croce Rossa - In angoscia gli immigrati di Longarone che lavorano nella nostra città - Sono partiti per il paese distrutto per conoscere la sorte dei familiari

Nella sede della Croce Rossa si accumulano i pacchi per i sinistrati del Cadore

Giornali, radio, televisione hanno diffuso notizie e immagini agghiaccianti della catastrofe in Cadore. La tragedia è apparsa nelle sue proporzioni spaventose: quasi tremila morti sotto la fiumana, centinaia di feriti, gente che si aggira smarrita in un deserto di fango. Un'ombra di dolore è scesa anche su Torino, dove vivono migliaia di veneti. Cinema e teatri chiusi, bandiere a mezz'asta, telegrammi di cordoglio: questo il primo segno di lutto nella nostra città. Ma insieme alla costernazione, s'è acceso uno spontaneo slancio di solidarietà. I torinesi vogliono aiutare chi è sopravvissuto, alleviare le sofferenze di quanti hanno perso famiglia, casa, ogni avere, spazzati da una valanga di acqua.

«La Stampa» ha voluto porgere subito una mano fraterna alle popolazioni colpite dal disastro aprendo, con la somma di cinque milioni, una sottoscrizione. E' un impegno morale, intende anche rendere omaggio all'operosità di tutti i veneti che lavorano a Torino. Le prime offerte sono già pervenute, il totale stamane superava i dieci milioni e prosegue con ritmo crescente l'afflusso ai nostri uffici. Una signora ha perfino chiesto di adottare un bimbo orfano.

Ma doppiamente fervono iniziative che si affiancheranno a quelle lanciate su scala nazionale. Il sindaco ing. Anselmetti ha telegrafato al prefetto di Belluno esprimendo il cordoglio della cittadinanza. «*Manderemo anche denaro e abiti* — ha detto — *tutto quello che ci chiederanno; attendiamo di sapere di che cosa c'è bisogno*». Intanto è stata convocata per domattina alle 11 in seduta straordinaria la Giunta municipale. Deciderà le provvidenze più opportune a favore dei colpiti.

Altrettanto farà oggi pomeriggio la Giunta provinciale, anch'essa riunita d'urgenza dal prof. Grosso. Nell'attesa la Provincia ha già inviato un milione per le prime necessità di quelle popolazioni. La Fiat ha offerto venti milioni per le opere di soccorso. La Croce Rossa di Torino ha allestito 35 casse di indumenti per uomini, donne, bambini: un primo tempestivo soccorso. Il carico, partito stamane alle 10, arriverà in giornata a Belluno. L'autotreno-ospedale ed i medici erano anch'essi pronti per accorrere sul luogo della tragedia, ma mai sono per ora giunte richieste di aiuti sanitari.

L'onda gigantesca ha trasformato paesi e borgate in un immenso cimitero. I superstiti sono pochi, le ambulanze tornano indietro vuote. Anche per il plasma, finora nessun appello. Il direttore della Banca del sangue, prof. Pajetti, ha messo a disposizione numerosi flaconi per la trasfusione; l'Avis, che ieri aveva invitato numerosi donatori ad offrire il loro sangue, ha fatto altrettanto: un furgone e un medico sono pronti a partire. Il «Popolar friulano» ha raccolto somme e aiuti tra i soci a favore dei sinistrati; per sua iniziativa domenica alle 10 verrà celebrata nella chiesa di San Filippo una Messa in suffragio delle vittime del Vajont.

A Torino risiedono numerose famiglie venete che hanno parenti nella zona colpita dal disastro. Hanno vissuto ore di indescrivibile angoscia, seguendo alla radio e sui giornali l'incalzarsi delle notizie. Molti hanno voluto accorrere subito in Cadore, pur sapendo quale spettacolo li attendeva. «*Sono di Longarone* — ha detto Mario Olivier, un carpentiere venuto a Torino dieci anni fa, che abita in via Cesare Balbo 40 — *quello che dice l'ho visto crescere: tutto il paese aspettava che portasse nuova vita, traffico, industrie*». A Codissago, borgata di Longarone il carpentiere ha lasciato un fratello, Paulo, con tre figli. Non sapeva ancora nulla sulla loro sorte. «*Non posso sopportare quest'ansia* — ha detto — *devo conoscere tutta la verità*». Ieri sera è partito in treno.

Altri operai dell'impresa Garetto sono andati in Cadore; e così pure una ventina di dipendenti della ditta sulle Nervi e Bartoli hanno lasciato la città su un pullman. Anche a Settimo vi sono veneti di Longarone e di Erto. In lacrime mostrano fotografie dei parenti. Parecchi hanno lavorato anche alla costruzione della diga di Vajont, la più alta del mondo, una risorsa ciclopica che avrebbe dovuto dare nuova vita a quella povera vallata.

Sono immigrate a Settimo da Longarone

Cinque famiglie in ansia per la sorte dei congiunti

E' già arrivata la notizia della morte di una giovane

Erminia Secret ha appreso stanotte che la nipote è morta

Cinque famiglie, immigrate anni fa da Longarone a Settimo Torinese, vivono ore d'angoscia: non sanno più nulla dei loro congiunti rimasti nel paese distrutto dalla furia delle acque e del fango.

Ieri sera con il diretto delle 22 per Padova sono partiti dalla stazione di Chivasso undici persone che nella piccola valle del Cadore avevan lasciato chi i genitori, chi i fratelli, chi la moglie ed i figli.

Nella dolente comitiva c'era Alessandro Sacher, un muratore di 44 anni residente in via Baglio 19; e Longarone-Podenzoi cercherà sua madre, la moglie Giuseppina di 38 anni, e i tre figli: Silvio di 10 anni, Erminia di 9 e Luigia di 6.

Un altro muratore, Giovanni Bonfini, 48 anni, via Mazzini 6, è partito con lui: a Longarone, in frazione Igne, aveva i suoceri, la moglie e i figli Carolina e Domenico, rispettivamente di 16 e 14 anni.

Due fratelli, Pietro e Arduino De Cesaro, che gestivano una gelateria a Settimo, hanno ricevuto nel pomeriggio un laconico telegramma: «Luigia deceduta». Luigia è la loro sorella di 22 anni, morta nel crollo della trattoria di Pirago, travolta dalle acque. Il telegramma era stato spedito dal fidanzato della ragazza. Dovevano sposarsi a dicembre. A Longarone i De Cesaro hanno i genitori ed un fratello. Non si sa se siano vivi o morti. La moglie di Pietro, Erminia Sacher è in ansia per la madre, i suoceri, i cognati.

Sono pure partiti i fratelli Francesco e Isidoro Forlan, che da un anno lavoravano a Settimo come imprenditori. Nella loro casa di via Mazzini è rimasto il padre, Augusto, di 58 anni, mentre la moglie, Giuseppina, di 62 anni, è a Longarone-Castello: quando avevano lasciato il paese, lei non aveva voluto abbandonare la sua terra.

Quelli che non sono partiti per Longarone sono da ieri sera riuniti nella casa del De Cesaro, in via Buonarroti 16. Per tutta la notte hanno vegliato e pregato in attesa di notizie.

Stamane in Appello il dramma di via Pinelli

Uccise con un pugno il bimbo che giocava

La brutale reazione dell'uomo colpito dal cartoccio di una cerbottana - Fu condannato a 4 anni e 5 mesi - Il P. G. chiede l'aumento della pena a 6 anni e 8 mesi - Oggi la sentenza

Una delle tragiche vicende, che più commossero l'opinione pubblica, in questi ultimi tempi, si è riveduta oggi, nell'aula della Corte d'Assise di appello. Sul banco degli imputati è presente l'operaio frigorista Matteo Busso, che la sera del 7 settembre dello scorso anno, con un pugno provocò la morte del dodicenne Angelo Nardullo.

I giudici popolari di primo grado gli riconobbero la attenuanti generiche e quella dell'aver agito «in stato d'ira, determinato da un fatto ingiusto altrui», e lo condannarono per omicidio preterintenzionale, a 4 anni e 5 mesi di reclusione.

Contro la sentenza hanno presentato ricorso il p. g. Nicosia e l'avv. Bianca Guidetti-Serra per la difesa.

Così ha raccontato il Busso il tragico episodio: «In quei giorni ero a casa in malattia. Avevo ricevuto una bottiglietta in terza via mia moglie. Successivamente, nel corso di un litigio, scoppiato all'osteria, mi avevano riempito la faccia di pugni. Allora abitavo in via Vicenza 28. Ero stato strattato ed infatti fui costretto a trasferirmi, con la moglie ed i figli, a Seminario Bosco».

«Uscito a prendere una boccata d'aria, poi ricevere, passai da via Pinelli. C'erano dei ragazzi che giocavano con la cerbottana lanciando carteccì ai passanti. Ne ricevetti uno sul volto, ancora dolorante, e mi scappò qualche imprecazione. Poichè i ragazzi continuavano a prendermi di mira, ne feci mio, il più vicino. Lo rincorsi e gli diedi un manrovescio. Quando lo vidi a terra, corsi di soccorrerlo. Lo sollevai e lo adagiai sullo scalino di un portone. Poi venne una donna che spruzzò un bicchiere d'acqua sul volto del ragazzo. Vidi che si riprendeva quindi mi allontanai».

La signora Clementina Tanadini, col si riferisce l'imputato, prima di scendere nella via, dal balcone vide tutta la scena: «Angelo, che io conoscevo, era fermo a chiacchierare con il Busso. Ad un tratto il ragazzo fece un passo avanti, avvicinandosi all'uomo, che gli diede un pugno, colpendolo alla guancia destra. Il ragazzo si piegò sulle ginocchia e cadde a terra».

La perizia anatomopatologica, eseguita dal direttore dell'Istituto di Medicina legale, prof. Gilli, stabilì che la morte del Nardullo fu causata da emorragia cerebrale «in seguito all'urto provocato dalla caduta e agevolata dalla particolare struttura delle pareti dei vasi arteriosi che nel ragazzo si rompevano facilmente, anche in conseguenza di traumi di modesto rilievo».

Il rappresentante della pubblica accusa, al quale si sono affiancati i patroni di parte civile, avvocati Consiglio di Foggia e Docimo del nostro Foro ha mosso censura alla sentenza impugnata, per la mitezza della pena. Il magistrato disapprova che i giudici di primo grado siano partiti dal minimo (10 anni di carcere) per l'omicidio preterintenzionale applicando inoltre la misura punitiva ridotta, per le attenuanti generiche e della provocazione. Ha concluso la sua requisitoria chiedendo la condanna del Busso a 6 anni e 8 mesi di carcere.

La Corte (presidente Ottolenghi, rel. Del Porro, canc. Quaglia) pronuncerà la sentenza in serata.

Rinviato il processo sullo scandalo di «Radiofortuna»

Il processo, per lo scandalo di Radiofortuna, viene sospeso oggi e domani e sarà ripreso lunedì mattina per ascoltare altri testimoni di accusa. Alcuni impiegati e dirigenti della Rai di Torino sono già stati sentiti ieri. Fra i più importanti l'avv. Lorenzo Taren, il dott. Lorenzo Bottinelli e il dott. Duilio Marchi.

I tre funzionari sono stati concordi nell'affermare che l'imputato non screditò mai direttamente la manifestazione del concorso, giustificata da motivi propagandistici ed attuata con criteri geografici.

Per lunedì, alla ripresa del processo, sono citati, tra gli altri, il vicedirettore della Rai Tv, dott. Marcello Bernardi e il direttore centrale della sede di Torino, dott. Bruno Vasari.

I donatori di sangue affluiscono ai centri trasfusionali

Si aggrava il disagio della popolazione

Esaurite tutte le scorte alla Centrale del latte

Se la vertenza non verrà composta entro oggi i lattai saranno autorizzati a rifornirsi direttamente ed a vendere il prodotto sfuso

I torinesi sono rimasti stamane senza latte: la Centrale ha potuto distribuire soltanto 70 quintali ad ospedali e comunità e poco più di 200 alla cittadinanza: il fabbisogno normale è di 1400 quintali. Non potendo portare poche bottiglie in ogni rivendita, le piccole quantità disponibili sono state concentrate nella zona «sud».

In tutto il resto della città i lattai hanno finito anche le ultime scorte di sterilizzato: qualcuno ha ottenuto piccole quantità delle fiale lombarde ma altri, che normalmente vendono soltanto il latte della Centrale, sono completamente sprovvisti anche di sterilizzato. Se non si raggiunge un accordo entro le prime ore del pomeriggio, la situazione si aggraverà ancora. I dirigenti della Centrale hanno esaurito stamane le ultime scorte di sterilizzato e non possono fare alcuna previsione: non sanno neppure se domani potranno rifornire ospedali e comunità.

Le speranze di una soluzione non sono però sfumate. Stamane alle 11 i produttori si sono riuniti presso la sede della Coltivatori Diretti in via del Mille per decidere sull'atteggiamento da tenere. Come è noto il presidente della Coltivatori diretti on. Stella ha esposto al Comitato interministeriale prezzi le richieste della categoria: almeno 16 lire di aumento.

Se non si troverà una soluzione entro oggi dovrebbe venir concesso ai rivenditori di rifornirsi direttamente presso caseifici, produttori ecc. come avvenne durante lo sciopero alla Centrale. Molti lettori e lattai hanno telefonato stamane alla nostra redazione ed al Municipio chiedendo perchè la situazione non sia intervenuta.

L'Assessore all'Igiene, prof. Jona ha incaricato il medico capo dott. Turletti di prendere contatto con la Prefettura per disporre, sempreché non venga risolta la controversia, almeno quanto indispensabile provvedimento di emergenza. Soprattutto per i vecchi e per i bambini in tenera età il latte è un elemento essenziale e non devono essere loro a far le spese della controversia.

Otto quintali di carne rubati ad un macellaio

Segate le sbarre della retrobottega, i ladri hanno svuotato il frigorifero di un negozio in via Santa Giulia

Quando il signor Giovanni Ferrero, proprietario della macelleria di via Santa Giulia 48, è entrato nel proprio negozio si è subito reso conto. Era tutto a soqquadro. Il frigorifero spalancato, pezzi di vitello sparsi per il pavimento, altri carni vicino alla porta della retrobottega. Durante la notte un'audace banda gli aveva svaligiato la macelleria. Passando dal cortile dello stabile i malviventi hanno segato le sbarre di ferro di una finestra della retrobottega.

Con un lavoro meticolosamente ordinato hanno cominciato a far man bassa di quanto si trovava nel negozio scegliendo i pezzi di carne migliori. Rapidamente sono usciti dalla macelleria trovando posto su un camion che attendeva fuori e hanno asportato ben 750 chili di carne e oltre 50 chilogrammi di salame. Il danno subito dal Ferrero si aggira sulle 650 mila lire.

Il 17° Salmia inaugurato stamane all'insegna dell'abito pronto

Aperto al Valentino il «guardaroba d'Europa»

Sfilano per una settimana le novità della moda primavera-estate 1964 - In ascesa i cappelli: tre persone su cinque li portano

Un'anteprima dell'estate 1964: due bizzarri ed eleganti cappellini

Stamattina alle 10, nel palazzo di Torino-Esposizioni, è stato aperto il diciannovesimo Salone mercato internazionale dell'abbigliamento. Erano presenti fra le autorità il Prefetto dottor Migliore e l'assessore Burlo, in rappresentanza del Sindaco. Nel discorso inaugurale, il vice-presidente dott. Cerrem ha commemorato il dott. Dario Morelli, recentemente scomparso, che fu il fondatore ed il primo presidente del Salmia.

Il dott. Cerrem ha quindi dato il benvenuto a tutti gli intervenuti sottolineando l'importanza crescente della manifestazione, che è una delle maggiori nel calendario italiano dell'abbigliamento. Hanno preso poi la parola Ving. Emanuele Nasi, presidente dell'Ente Moda e l'assessore Burlo.

Il salone resterà aperto fino al 16 ottobre. Secondo la formula consueta, è riservato esclusivamente agli operatori commerciali dell'abbigliamento.

Il tema del Salmia è la moda maschile e femminile della prossima primavera e della prossima estate. Chiediamo ad uno degli espositori qualche ragguaglio sulle novità. «C'è in quasi tutte le case produttrici — spiega — una tendenza comune, che potremmo riassumere in una slogan: modelli più semplici e colori più belli. Lo standard dell'eleganza si va elevando. L'abito sportivo maschile origgia la linea di quello classico. E' sempre in uso la formula dello "spezzato" con specchi laterali piuttosto alti».

Quanto alla donna, essa uscirà in primavera «tailleur» del tono spigliato, con tinte che si richiamano ai «gialli: verde pistacchio e cedro, crema, rosso fragola e lampone e così via.

L'uso del cappello è in crescente ascesa. Ne vedremo una profusione, nelle città, in montagna e sulle spiagge, fatti soprattutto di paglia intrecciata, cera o artificiale, nella forma più svariata. «Solo tre persone su cinque — spiega il signor Giuseppe Corti, consigliere dell'Istituto italiano per il Cappello — vanno a testa scoperta, e secondo me si espanderà sensibilmente al pericolo dei raffreddori. Negli ultimi anni il cappello si è molto diffuso, con una progressione costante, in tutti gli strati della società. Gli uomini si sono liberando da antiche inibizioni; hanno trovato il coraggio di mettersi in capo modelli dai colori vivacissimi, ben lontani dalla classica "lobbia"».

DORIA: OGGI
Metro Goldwyn Mayer
RITORNANO I VOSTRI BENIAMINI IN NUOVE AVVENTURE
TOM JERRY all'ultimo BAFFO
TECHNICOLOR

MAURIZIO EMMA
con i migliori detectives privati italiani all'estero
NUOVITALIA
Via S. Pio V 20
Telefoni 683.110
687.816 - 683.183
TORINO
INVESTIGAZIONI

OGGI al VITTORIA
ARRIVA IL «MAGO» DELL'«F.B.I.»
IL DURO DAL BACIO FACILE
E DAL PUGNO PROIBITO
EDDIE CONSTANTINE
SVENTOLE... MANETTE... e Femmine
Regia GUY LEFRANC Distr. RECORD CIN.

OGGI - ASTOR - OGGI
JEAN PAUL BELMONDO
CHARLES VANEL
JEAN PIERRE MELVILLE
Lo Sciacallo
STEFANIA SANDRELLI MICHELE MERCIER

AUGUSTUS - IL SUCCESSO DEL GIORNO!
100.000 VOLTI DI SUSPENSE!
JEAN GABIN e ALAIN DELON
COLPO GROSSO AL CASINO
ATTENZIONE! Il finale di questo film è assolutamente imprevedibile. Pertanto una apposita luce rossa, accesa durante gli ultimi 20 minuti, non consentirà al pubblico l'ingresso in sala. Orario spettacoli: 14,30 - 16,30 - 18,30 - 20,30 - 22,30.

UNA ECCEZIONALE CONTEMPORANEA
ASTRA - ELISEO 1ª VISIONE ASSOLUTA PER TORINO
LE VERDI BANDIERE di ALLAH
GIACOMO GENTILOMO
EASTMANCOLOR TOTALSCOPE
JOSE SUAREZ - LINDA CRISTAL - CRISTINA GRAJONI
RENATO PALUMBO - WALTER BARNES
FRANCO CRUSO TELEXPORT

MOSTRA DEL BAROCCO PIEMONTESE
Palazzo Reale - Palazzo Madama
Orario: 9,00 - 12,30; 15 - 23
Palazzina di Stupinigi: 9,30-12,30; 14-18
Ingresso L. 200, ridotti L. 150 per la tre Sedi

CENTRO CLUB
P. Castello ang. V.le Garibaldi
Sabato ore 21 RIAPERTURA
WHISKY A GOGO
Domenica ore 15 e 21

TROCADERO
Via A. Doria 9 - telef. 553.771
Ore 21 successo de
I CASTELLANI
con CARLETTO

CLUB FARO DANZE
Ore 21 continua il successo del
Compl. BONAZELLI
c. L. SELLI - N. NICOSIA

TEMPERATURA DI OGGI

Massima +15,6
Minima + 7,5

Il Bollettino meteorologico segnala inoltre: temperatura media (notturna) + 8; ore 8: + 8,5; press. 749,4; umidità 80 %. Cielo quasi sereno. Previsioni: tempo variabile. Temperatura a Caselle: massima + 19,7; minima + 5; ore 8: + 8.

● **Alle Urare Buone:** il 20 ottobre prossimo le lezioni al corso di infermiere volontarie. Informazioni: via XX Settembre 32 (tel. 43-918).

I NOSTRI INVIATI A LONGARONE, IL PAESE DI 2000 ABITANTI CHE NON ESISTE PIU'

Disperata ricerca fra le macerie dei villaggi distrutti dall'ondata

Imponenti forze militari sono al lavoro, senza soste: bisogna recuperare al più presto i cadaveri per evitare il tremendo pericolo del contagio - «La situazione sanitaria è buona — dichiara il sottosegretario on. Giraudo nel corso di una conferenza-stampa — ma potrebbe peggiorare; occorre fare presto» - Inchiesta sulle cause della tragedia - L'Enel afferma che non si poteva prevedere la sciagura ma nella zona del disastro si sostiene il contrario - Il ministro Rumor, giunto da Roma in Cadore durante la notte, accorre sui luoghi devastati dalla catastrofe dove la violenza delle acque ha cancellato in pochi minuti ogni segno di vita

(Segue dalla 1ª pagina)

trecento persone. Altre settanta sono ricoverate negli ospedali di Belluno, Pieve di Cadore, Auronzo; fortunatamente le loro condizioni non sono gravi. Hanno perso tutto. Molti non rivedranno mai più marito, moglie, genitori, figli, strappati dalla valanga d'acqua mentre dormivano accanto a loro. Vivono ora sotto il peso di un'angoscia senza nome.

Arrivare a Longarone non è facile. Si percorre in macchina la strada che da Belluno risale la valle del Piave e porta a Cortina d'Ampezzo attraverso Pieve di Cadore e Calalzo; poi bisogna scendere e proseguire a piedi per quattro chilometri in un paesaggio che improvvisamente, l'altra sera, fra le 22,15 e le 22,25, è radicalmente mutato.

Dove prima era la strada, ora si stende un mare di detriti; tutt'intorno mucchi di fango indicano dove sorgevano le case, frammenti di suppellettili, tronchi d'albero, massi rocciosi coprono prati e coltivi; qui erano molti vigneti, piante da frutta, piccole case coloniche, fabbrichette allineate ai bordi della statale 51, la Alemagna.

Si arriva a Faè, a poche centinaia di metri da quella che fu Longarone, con il cuore già pieno di angoscia. Qui abitavano ottanta persone, c'era un albergo sempre pieno di villeggianti d'estate, c'era una chiesa di cui sono rimasti quattro gradini; il parroco, don Vittorio, si è salvato quasi miracolosamente e subito s'è messo a girare fra le macerie delle abitazioni per porre in salvo qualcuno dei suoi parrocchiani.

In tutto saranno ancora vivi dieci abitanti del piccolo paese. Due di essi, Ernesto De Monech e Lia Ariant, di 50 e 11 anni, zio e nipote, si sono trovati — non sanno ancora come — sulla stessa auto che li stava portando verso l'ospedale di Belluno. Il più anziano dei due non sa più nulla della moglie e della nipotina Elena, che vivevano con i nonni. Dormivano con lui e sono sparite nella sciagura. Più fortunato il ragazzo: la madre e la sorella sono scampate.

Proseguiamo verso Pirago, poi verso Longarone. Ora il Piave, che scorre placido completamente rientrato nel suo alveo dopo la piena improvvisa che ha travolto l'abitato di Faè, non porta più cadaveri straziati.

Ieri a Belluno e lungo tutto il corso del fiume fin verso le dighe del fondo valle, la gente ha assistito sgomenta allo straziante passaggio: centinaia di salme sono velocemente sfilate sotto lo sguardo di migliaia di persone. Qualcuna ha potuto essere arrestata, recuperata, avviata al cimitero di Belluno. Qui verranno oggi, domani, fin quando le autorità non decideranno di dar loro una cristiana sepoltura, i parenti degli scomparsi nella dolorosa speranza di vedere per l'ultima volta, irrigidite dalla morte, le care e perdute sembianze.

Infine si apriva sotto i nostri occhi la visione di Longarone. Poche case, contiamo in tutto, sono rimaste in piedi. Tutte le altre sono scomparse. Vi abitavano non meno di 2500 persone. Poche centinaia si sono salvate. Qui per tutta la notte duemila uomini delle varie forze armate fatti affluire fin da ieri mattina hanno scavato alla ricerca dei cadaveri. Fino a tardi, fin quando c'è stato un velo di luce del giorno, gli elicotteri «Sikorski» della «Setaf» pilotati da ufficiali americani hanno sorvolato le zone colpite spingendosi fin sulle pendici franate dal monte Toc per scoprire eventuali segni di vita.

Non si sa quante persone siano rimaste spazzate dal gigantesco smottamento sulla montagna, dove sorgevano non pochi casolari. Gli abitanti, qualche decina in tutto — quasi tutti donne e vecchi perché i giovani e gli uomini sono via a lavorare — erano stati avvisati tre giorni prima della sciagura che avrebbero fatto meglio a sgombrare. Molti hanno obbedito al consiglio, ma certamente qualcuno non l'ha fatto e adesso non se ne sa più nulla.

A Longarone la vita era tranquilla e operosa fino all'altra notte. Ora vi indicano dove c'erano la chiesa, la Cassa di Risparmio, il parco «Malcolm» con i giochi per i bambini, la «Banca Cattolica del Veneto»; un grande mare di fango disseccato copre tutto, come se un enorme coltello avesse spalmato quel fango sulla fondamenta del paese. I morti qui sono duemila in cifra approssimativa: molti dovrebbero trovarsi sotto le rovine dei tre o quattro bar del piccolo centro, dove molta gente stava assistendo alla trasmissione d'una partita di calcio per televisione. Chissà quanti sono ancora qui sotto, sepolti da metri di melma.

Ieri sera alla prefettura di Belluno il sottosegretario Giraudo, in una improvvisata conferenza-stampa, ha dichiarato che l'obbligo più impellente è ora quello di recuperare nel più breve tempo possibile tutti i cadaveri per evitare ogni pericolo di contagio.

Il ministro dell'Interno, Rumor, che è arrivato questa notte a Belluno e all'alba di stamane s'è recato nelle zone colpite, si rende personalmente conto delle necessità davvero gravi dei pochi superstiti e dei molti che per conto regioni militari comandati per l'opera di recupero delle vittime, familiari dei morti, che torneranno anche oggi e poi domani a frugare nelle rovine alla ricerca dei cari scomparsi e di qualche cosa che ricordi loro l'intimità del focolare distrutto) dovranno vivere nei prossimi giorni a Longarone. La situazione sanitaria, ha detto Giraudo, è buona, ma potrebbe peggiorare: bisogna far presto.

Il disastro era inevitabile? Massimo Rendina, capo dell'ufficio stampa dell'Enel, ha affermato che non si poteva prevedere: qualcuno qui sostiene il contrario, ma tante voci si accavallano a Longarone e a Belluno. Una è particolarmente tragica: una donna si sarebbe uccisa con un colpo di coltello sulle rovine della propria casa: sotto quelle rovine c'erano i suoi otto figli. La notizia non è stata confermata, ma qualcuno ci giura.

Stanotte a Longarone era difficile cercare spiegazioni, soprattutto era difficile dare un perché a quanto è successo. Una diga perfetta, che non crolla nemmeno sotto il peso di una montagna che le frana addosso, è costruita a ridosso di una falda rocciosa che — dicono — già da qualche anno minacciava di smottare, di tanto in tanto dava segni di cedere.

Giuseppe Del Colle

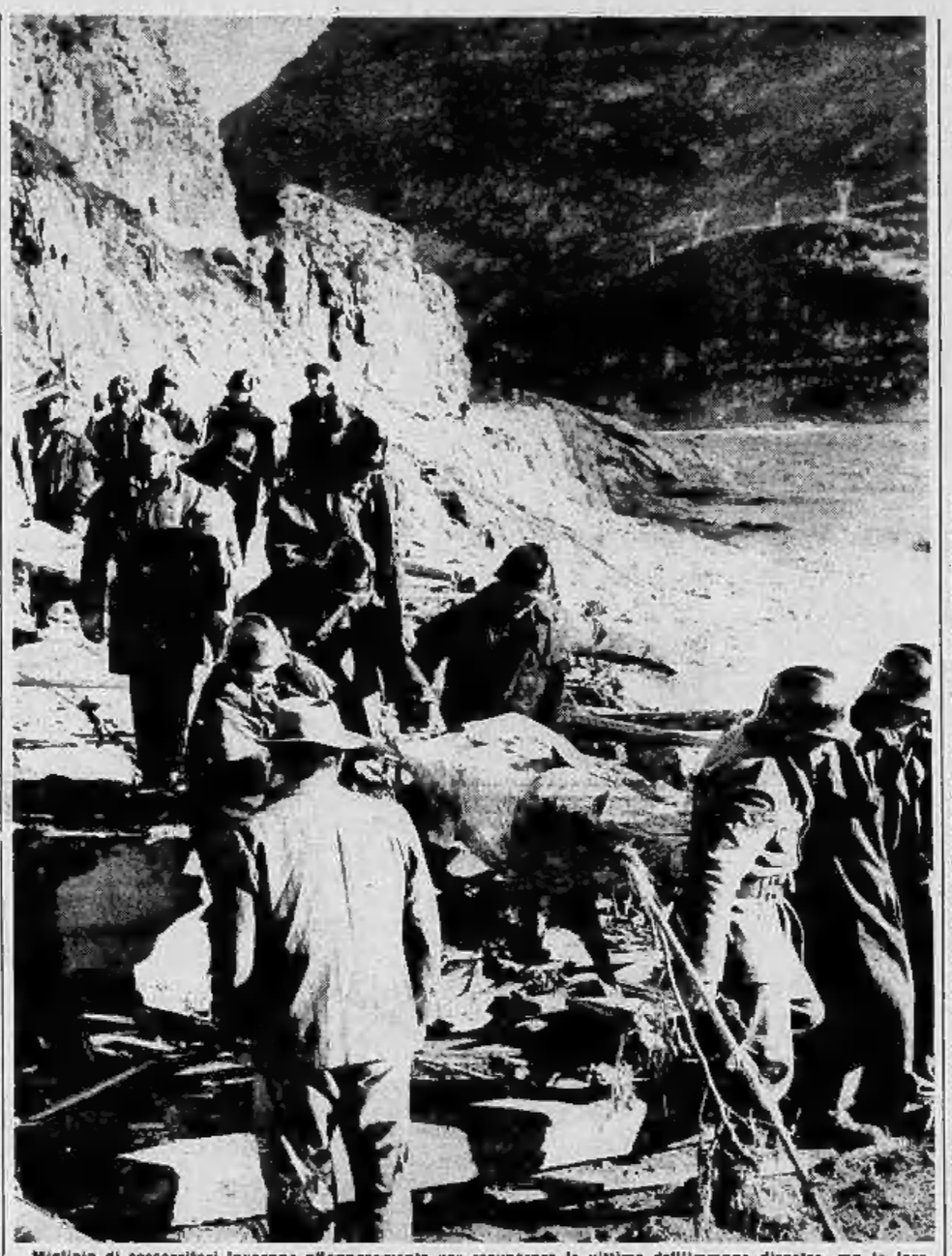

Migliaia di soccorritori lavorano affannosamente per recuperare le vittime dell'immane disastro, ma la loro opera è intralciata dalla enorme massa di fango che ha tutto travolto (foto Meiselo)

ULTIMA ORA: IL PRESIDENTE DEL CONSIGLIO A BELLUNO

I primi provvedimenti disposti dall'on. Leone

Un esame compiuto dai tecnici del ministero dei Lavori Pubblici ha confermato che la diga è in grado di sostenere la pressione ancora esercitata su di essa - Tuttavia, al fine di evitare altre sciagure nel caso di eventi attualmente imprevedibili (come un cedimento ulteriore della montagna o un eventuale cedimento della diga) è stato tra l'altro deciso che tutti gli abitanti superstiti della zona rivierasca vengano trasferiti in altre località - Misure per la sicurezza sanitaria

BELLUNO, venerdì sera.

Il presidente del Consiglio on. Leone è arrivato questa mattina alle 8,35 proveniente da Roma alla stazione di Belluno, accompagnato dalla moglie signora Vittoria. Erano ad accoglierlo il sottosegretario all'Interno sen. Giraudo, il direttore generale dell'Assistenza pubblica del Ministero dell'Interno, Bellavista, il prefetto Cattuso, il comandante della Regione Nord-Est generale Morra ed alcuni parlamentari. Subito dopo il presidente Leone è stato ricevuto in Prefettura.

Qui il Presidente del Consiglio, insieme al ministro Rumor ha presenziato a una riunione, alla quale hanno partecipato tutte le autorità civili e militari interessate all'opera di assistenza nelle zone colpite dalla sciagura del Vajont, tra cui erano il Sottosegretario Giraudo, gli on. Colleselli, Fusaro, Alesi, Corona, Ceccherini, il sen. Vecellio, il Presidente dell'Enel Di Cagno con il direttore generale Angelini, il Presidente della Foa sezione Freschi, direttori generali dei Ministeri dei Lavori Pubblici e dell'Interno: sono stati esaminati tutti i problemi più immediati.

Facendo un esame tecnico della situazione, delle cause che hanno determinato la sciagura, dell'entità dei danni, è stato affermato — la opinione è confermata dai tecnici del Ministero dei Lavori Pubblici — che la diga è in grado di reggere la pressione che tuttora viene esercitata su di essa. Comunque, al fine di evitare eventuali altre sciagure nel caso di eventi oggi imprevedibili (cedimento ulteriore della montagna o della diga) è stato disposto che tutti gli abitanti superstiti della zona rivierasca vengano trasferiti in altre località.

I tecnici hanno d'altra parte escluso che la pressione sulla diga possa aumentare: è infatti impossibile che il bacino possa riempirsi nuovamente di acqua, essendo la condotta interrotta.

Affrontando i problemi sanitari è stato rilevato che attualmente sono al lavoro quattromila uomini appartenenti ai vari corpi delle forze armate della polizia, vigili del fuoco, ecc.; inoltre è imminente l'arrivo di mezzi offerti dal governo di Parigi. Alcuni paracadutisti sono anzi già sul luogo della sciagura.

Durante la riunione è stato inoltre deciso che tutte le vittime della sciagura saranno sepolte in un cimitero comune, la cui area è già stata in linea di massima individuata.

Sono stati anche affrontati i problemi riguardanti il controllo delle acque dal punto di vista sanitario e sono state date disposizioni affinché il recupero e la ricognizione delle salme avvenga nel modo più rapido possibile. L'opera procederà ininterrottamente fino a domani.

In merito all'assistenza è stato disposto che essa sia più larga possibile in favore non solo dei sopravvissuti ma anche dei lavoratori emigrati (circa 300) che fin da ieri mattina stanno rientrando nella zona colpita dal disastro ed in favore dei circa 50 giovani attualmente in servizio militare che hanno ottenuto per l'occasione dieci giorni di licenza. E' stato anche esaminato il problema dei superstiti che in conseguenza della sciagura si trovano attualmente senza lavoro. Come è noto, sono stati completamente distrutti cinque complessi industriali (quattro a Longarone per la produzione di occhiali di carta, per la lavorazione del marmo e del legno; uno per la produzione di filati tessili a Castellavazzo).

L'opera di assistenza sarà diretta dal Prefetto di Belluno, il quale coordinerà le attività di tutti gli enti civili, militari e religiosi. Per l'assistenza morale sono giunti sul luogo da varie parti d'Italia numerosi assistenti sociali.

E' stato infine disposto che la raccolta delle offerte sia affidata alla presidenza del Consiglio.

In merito alla situazione sanitaria verrà emanato un comunicato ufficiale questo pomeriggio, quando giungerà sul posto il sottosegretario alla Sanità sen. Santero. La situazione dal punto di vista sanitario è tranquillizzante, poiché le autorità interessate stanno facendo ogni sforzo per evitare qualunque tipo di complicazione.

Il Premier neozelandese ha inviato 5000 sterline

Wellington, venerdì sera.

Il Primo ministro della Nuova Zelanda, Keith Holyoake, ha annunciato l'invio di 5000 sterline per i soccorsi alle vittime del disastro di Belluno. In una dichiarazione alla stampa, il «Premier» ha anche reso noto di avere trasmesso al Presidente del Consiglio italiano il profondo senso di rincrescimento col quale il popolo neozelandese ha appreso la tragica perdita di tante vite.

La «catena della fraternità»

Un appello della Rai-tv perché risorga Longarone

Roma, venerdì sera.

L'attenzione di tutta l'Italia, dell'Europa e del mondo è polarizzata sull'immane disastro del Vajont, che si è abbattuto sulle popolazioni della zona. La Rai, sollecitata dall'umano sentimento di commozione e di partecipazione a sì grave sciagura, rivolge l'appello a tutti i suoi ascoltatori: «Ricostruiamo Longarone».

Presso tutte le sedi della Rai è in corso da stamane la raccolta delle offerte per contribuire con la «catena della fraternità» ad una più rapida ricostruzione dei centri tanto duramente colpiti. Con successivi comunicati la Rai darà notizie della somma raccolta: la sottoscrizione verrà chiusa domenica, alle ore 24.

Le scavatrici portano alla luce il segno di centinaia di tragedie

Gli orologi delle vittime sono fermi all'ora del disastro: le 22,47 - Dalla marea di fanghiglia che ha sommerso Longarone emergono bambole, letti, quadri, fotografie, carte, i ricordi di una vita distrutta in pochi minuti

Dal nostro inviato speciale

Belluno, venerdì sera

La luce di un nuovo giorno — un'alba chiara, limpida, fredda — è sorta nella tragica valle del Piave spazzata dalla furia inaudita delle acque della diga del Vajont. Per tutta la notte una fila interminabile di luci aveva tremolato lungo le falde e i dorsali della montagna aspra e nuda: erano gli alpini della brigata «Cadore», i genieri della divisione «Ariete», i fanti del Comando militare di Regione, i Vigili del fuoco, le guardie di pubblica sicurezza, i carabinieri che, muniti di torce a vento, marciavano nel fango, stanziatamente, verso il cuore del disastro: Longarone.

Longarone è un paese che non esiste più, il nome è rimasto soltanto sulle carte geografiche e sugli annuari del «Touring Club». Tutte le sue case sono state distrutte, ne sono rimaste in piedi soltanto venticinque e sono tutte danneggiate. Gli scampati — se sono davvero vivi — debbono aver trovato rifugio altrove, qui non ve n'è traccia, forse sono nei boschi, sui fianchi della montagna inospitale, nei borghi sperduti lungo le pendici delle Alpi cadorine. Altrove ma non qui, in questo teatro di infinita desolazione.

Sotto i cumuli delle macerie, nel mare di fanghiglia che stagna immobile, gelido, dove ancora quarantotto ore fa v'erano i bar, i cinema, le osterie, il palazzo comunale, la chiesa, il parcheggio delle corriere, la vita d'ogni giorno, giacciono forse decine — o centinaia? — di vittime. Il silenzio della montagna è rotto soltanto dal rumore dei bulldozers. I bracci meccanici piombano nella melma, rimescolano con violenza meccanica fra i detriti e depositano sui brevi e radi spiechi di terraferma il loro misero e triste carico.

E' dai poveri oggetti che i bulldozers riportano alla luce che giunge a noi l'ultimo segno della vita cancellata. Dai resti di una casa, che forse doveva essere fra le più grandi ed eleganti del paese, la scavatrice porta alla luce una cassetta in ferro dipinta di verde. Sembra una cassetta militare. Un sergente dell'esercito la prende in consegna, è aperta, alza il coperchio e vede che contiene denaro, pacchi e pacchi di denaro, legati con un nastrino nero. Sono marchi tedeschi, 20.000 marchi, pari a tre milioni e mezzo di lire. Nel coperchio è fissata una busta in pelle; c'è una carta di identità intestata alla signora Domenica Zoldan in Della Putta. Chi è? Perché aveva quel denaro?

Il braccio di un bulldozers riporta alla luce una sveglia, una grossa sveglia d'ottone con un grande quadrante bianco e le lancette sono ferme alle 22,42. E' l'ora del disastro? Probabilmente sì. Accanto alla chiesa e al circolo dell'«Enal» le scavatrici hanno ripescato tre orologi e tutti erano bloccati su quell'ora. Al polso di una delle vittime — un uomo sui quarantacinquant'anni, che indossava giacca e pantaloni di fustagno (poco distante da lui c'era la carcassa di un cane pastore) — è stato trovato un cronometro «Wyler-Vetta» fermo alle 22,47. Forse l'uomo riuscì a salvarsi, tentò di fuggire. Come lo colse la morte? Non lo sapremo mai.

Quella che fu la vita di Longarone, di un paese fiorente che viveva tranquillo mentre la morte gli stava alle spalle e giorno per giorno lo insidiava, viene alla luce così. Due bambole di pannolino e con gli abitini intatti, la finta treccia in paglia pulita, la spalliera di un letto di ferro, un grande crocefisso, il quadro con Vittorio Emanuele III, un apparecchio radio chiuso perché intatto, una specchiera che ha soltanto una leggera incrinatura, dei libri, un cappotto «beige», un pacco di lettere, la fotografia di un gruppo di giovanotti e in mezzo c'è un ragazzo che sorride e fa un cenno con la mano destra, un vaso di terracotta con una pianta ornamentale, un banco da falegname, un pacco di libri legati con una cinghia da studente, una branda con un cuscino ma non v'è traccia di lenzuola o di materassi.

Tutto questo è l'unica testimonianza che rimane di Longarone e che i bulldozers riportano in superficie dall'oceano di fango che si è riversato sul paese e lo ha sommerso. Non è che una tappa perché altrove, lungo la martoriata valle del Piave, altri passi sono sprofondati sotto le acque della diga del Vajont e ancora celano la loro tragedia che forse non potrà mai essere rivelata.

l. d. g.

al bar non chiedete una camomilla, chiedete una BONOMELLI espresso

UNA BONOMELLI ESPRESSO è molto più di una camomilla, perché è arricchita dai principi salutari di 18 erbe aromatiche. Dunque non chiedete una camomilla ma una BONOMELLI ESPRESSO. La gusterete ancor prima di provarla: aromatica, benefica, perfetta.

una BONOMELLI espresso un nuovo modo di dire, veloce e pratico.

Tutti i prodotti BONOMELLI partecipano al concorso "BOLLO ITALIA"

BONOMELLI il meglio in ogni settore della camomilla

ISTITUTO S. DOMENICO

VIA CESARE BATTISTI, 15 (piazza Carlo Alberto) - TELEFONO 527.008

STENO - DATTILOGRAFIA - PAGHE CONTRIBUTI - CONTABILITÀ

di scena all'«Ambasciatori» le pellicce di Borello

Elegante tailleur con mantellina in breitschwanz nero

Superbo mantello in ocelot

Un pubblico elegantissimo di signore ha affollato il salone dell'albergo Ambasciatori per assistere alla spettacolare presentazione della collezione di Borello, che si è rivelato un vero e proprio «show» di alta moda. Molto successo hanno avuto i modelli creati per le ore sportive realizzati in cavallino, ocelot, leopardo somalo, lontra rasata «Laxoda» e lontra «Kitovi».

Le signore si sono vivamente interessate ai nuovi effetti delle sfumature dei breitschwanz e dei visoni e lunghissimi applausi ha ottenuto il mantello in visone dai riflessi azzurri, il mantello in breitschwanz marrone nella rara qualità «macchia olio» e il mantello in breitschwanz grigio movimentato da sfilatissimi piegoni e arricchito dal collo in Cincillà.

I desideri del pubblico femminile si sono accesi all'apparizione dei tailleurs da sera che indicano lo stile nuovo della pelliccia, e si sono intensificati all'apparire dei superbi visoni in una varietà infinita di sfumature preziose e di linea di alta classe. Non è sfuggito all'attenzione delle signore la nuova tinta opale del visone da sera che ha portato in passerella un fascino esotico rappresentato dall'indossatrice giapponese Keiko che sfoggiava uno splendido chimono e si prodigava leggiadramente in sorrisi ed inchini.

Il piacevolissimo pomeriggio dedicato alla Moda nella sua più alta espressione, è stato punteggiato da applausi che, ancora una volta, hanno affermato il talento e il buon gusto della pelliceria Borello. Il défilé si ripeterà questa sera.

Originale realizzazione in breitschwanz ed ermellino

Cappa da gran sera in Visone Jasmine

UNO "SHOW" DI ALTA MODA

L'espressione della suprema eleganza si riflette nella favolosa collezione di Borello realizzata con una concezione creativa che raggiunge le vette superlative della raffinatezza.

Il sortilegio misterioso, il fascino più sottile che esercita la pelliccia sulle donne è stato captato e imprigionato con arte nelle superbe creazioni di questa grande firma della pelliccieria di alta moda.

La rara bellezza dei modelli di Borello si riscontra nella purezza delle linee, nell'abilissimo taglio sartoriale e nella scelta oculata delle pelli di altissima qualità «lavorate» con un'inconfondibile perizia tecnica. Nella lunga favola della moda la pelliccia non ha mai subito eclissi ed oggi più di ieri è il simbolo della bellezza allo stato puro.

La collezione si snoda con i capi più disinvolti intonati alle esigenze della vita moderna e, per le donne più sportive è stata creata una spigliata teoria di modelli in cavallino. Adorabile il piccolo, impeccabile tailleur di cavallino marrone completato da stivali e cappello in leopardo; il tre quarti in cavallino tinta sabbia da sfoggiare in montagna e una varietà di giovanili paltoncini da città di taglio maschile. Una fantasia imprevista, che farà successo sui campi di neve è il giaccone double-face di linea poncho con cappuccio, in gatto-civetta con interno in candida lana. La scelta del mantellino svelto da mattino è infinita: mantelli in lontra della più pregiata qualità dalla naturale di fiume a pelo lungo a quella rasata, dalla splendida lontra nera Alaska alla grande novità della lontra Kitovi dai riflessi azzurri, arricchita dall'importante collo in visone Violet fino a giungere alla lontra dorata con vaporoso collo in martora.

La linea che domina la ricca collezione è tracciata sullo stile lanciato dalla haute-couture, i tocchi di fantasia dati dai motivi dei particolari, sono leggeri ed equilibrati. Stupenda è l'interpretazione del leopardo somalo dalla spettacolare maculatura. La più tradizionale delle pellicce in persiano è trattata con linea agile e riflette una gamma di tonalità inedite che dal nero assoluto, attraverso una gamma di sfumature preziose si rischiara con ricchezza di toni.

Imprevedibile è lo splendore degli ocelot che si impongono all'ammirazione per il candore dello sfondo animato dall'effetto scurissimo eccezionale della maculatura. La varietà dei serici breitschwanz ha degli accenti armoniosi, incantevole è il mantello in breitschwanz grigio con collo in cincillà, delizioso il paltoncino in breitschwanz macchia olio con collo in bianchissimo visone Jasmine. Il tailleur da cocktail è interpretato da breitschwanz glacè dai riflessi lunari e di una bellezza cinematografica è il tailleur in breitschwanz nero con mantella staccabile. Il fascino della pelliccia è ancora racchiuso nello stilizzato mantello in breitschwanz bianco magnolia con collo e polsi in martora zibellino.

L'incanto del visone è portato alla ribalta in tutta la sua più alta espressione di regalità: visoni selvaggi dell'Alaska e del Canada, visoni Black Diamont, visoni dai riflessi azzurrati o dalle sfumature tenui delle sabbie dorate e visoni immacolati. Di una bellezza avvincente il mantello in visone Iris Bleu da gran sera elaborato nella lavorazione a spina di pesce con manica a spirale.

Una nota di grande attualità è la tuta da riposo in breitschwanz nero completata dal piccolo giacchino alla cosacca con allacciatura ad alamari. L'abito da sera creato da Borello è in breitschwanz nero di gran linea con ampia scollatura alla Dior arricchito da giacca con grandi maniche a campana con polso e collo in visone nero. La novità assoluta dell'anno è il visone «opale» e questo nuovo tipo di colore è presentato unicamente in tutta Europa da tre grandi pellicciai, Borello ne ha dato una versione da gran sera con un modello regale di cappa lavorato a pelle intera. Impareggiabile la tecnica con cui è stato trattato il visone Violet dalla lavorazione ad intarsio e per rimanere nella valle dei visoni e delle tentazioni, ricordiamo il candore del raffinato mantello in visone Jasmine.

Una collezione indimenticabile e affascinante, realizzata con grande talento e supremo chic creata per valorizzare la femminilità, lo stile e la personalità della donna elegante che, con le pellicce di Borello è sempre giovane e bella.

STAMPA SERA
Anno 86 Numero 239

Drammatiche testimonianze degli scampati alla catastrofe del Cadore

"Da due anni la montagna minacciava di piombare nelle acque della diga,,

I carabinieri, avvertiti, avevano tentato invano di far allontanare gli abitanti dalla zona pericolosa - Il disastro non ha risparmiato nessuno: fra le vittime anche 58 tecnici della «Sade» che lavoravano all'impianto idroelettrico - Dal Vajont le ambulanze tornano cariche di cadaveri: «Nella valle del Piave non c'è un cimitero che possa accogliere tante salme»

Sono scampati alla morte, ma non dimenticheranno mai la terribile visione della catastrofe (foto Meisio)

Da uno dei nostri inviati

Belluno, venerdì sera.

Ormai resta soltanto la pietà. «Per il soccorso ai vivi — ha dichiarato stanotte l'on. Giraudo, sottosegretario al Ministero degl'Interni — è già stato fatto tutto il possibile». I superstiti sono pochi, molto pochi. Si parla di percentuali agghiaccianti. A Longarone quattromila abitanti, a Faè ottanta abitanti, a Pirago seicento abitanti, a Rivalta duecento abitanti, a Villanova centosessanta abitanti; la morte ha falciato nella misura dell'ottanta, in certi punti del novanta per cento.

«I morti — ha detto ancora il sottosegretario — sono certamente più di 2000. Novecento bare sono già pronte». Non servono le coperte, gli indumenti, i viveri, i medicinali che stanno affluendo da tutta Italia a Pordenone, tramite il Centro di assistenza costituito presso la Croce Rossa di Verona. Servono solo bare.

Gli scampati non costituiscono un problema. Sono tra tutti qualche centinaio. I bimbi sono stati raccolti nelle colonie alpine di Cimolais e Claut, sperduti nelle camerate troppo ampie, piene di ombre e di silenzio. I feriti sono stati tutti ricoverati e medicati. Alcuni negli ospedali in provincia di Udine, trentadue a Pieve di Cadore, trentuno a Belluno, dieci ad Auronzo. Sono cifre esigue, che fanno tremare il cuore, perché sono quelle dei sopravvissuti.

Alle prime notizie della sciagura tutti gli ospedali della zona erano stati posti in allarme. Ma i medici e gli infermieri sono rimasti inoperosi. Anche le ambulanze inviate nella valle del Vajont sono tornate vuote o con dei cadaveri. Non servono plasma, bende, bisturi, soltanto bare. Bare e terra: non c'è cimitero in tutta la valle del Piave che possa ospitare tanti morti. Bisognerà cintarne uno nuovo e sarà il più grande tra tutti i raccolti camposanti di questi paesi di montagna.

Poteva essere prevista questa sciagura? A questo proposito ci sono già state discussioni e polemiche. Massimo Rendina, capo ufficio stampa dell'Enel, stanotte alla prefettura di Belluno è stato categorico. «E' stata una calamità imprevedibile, fatale. Le voci — ha detto — che affermano il contrario sono prive di fondamento. Ne è la prova la tragica morte dei cinquantotto tecnici della Sade travolti nei loro alloggiamenti sistemati ai bordi della diga».

Il segretario comunale di Longarone ha invece replicato che la popolazione di Vajont viveva nel terrore delle frane. E' uno dei pochi scampati alla tragedia: abitava in una delle case — una ventina — che si trovano nella parte alta del paese, arrampicate sul fianco della montagna. La marea di fango le ha risparmiate.

«Già due anni fa, presso il bacino della diga — ha dichiarato — c'era stato uno smottamento di terreno piuttosto consistente. Si aveva l'impressione che la montagna non tenesse. Tra la gente s'era diffusa la psicosi delle frane».

Gli ultimi pastori che andavano all'alpeggio in questa fine d'estate tornavano preoccupati: «La roccia scricchiola — dicevano —, si sentono fruscii sotto terra». Qualcuno raccontava di aver visto screpolature sottili dove prima il terreno era sodo e compatto. «Quindici giorni fa — ha detto ancora il segretario comunale — è stato notato un movimento di terra dove poi c'è stata la frana». A quanto pare, erano state collocate delle «spie» su un fronte di un chilometro, per controllare in che misura e per quale tratto la montagna fosse instabile.

I carabinieri, martedì scorso, erano saliti a fare sgomberare gli abitanti della frazione di Casso, a destra del bacino della diga: era la zona su cui incombeva la minaccia più prossima. Ma pochi avevano lasciato le loro case. Una quarantina non avevano voluto muoversi. Sono state le prime vittime: uccise dalle migliaia di sassi che rotolavano a valle.

Si poteva o no evitare la catastrofe lo diranno i tecnici, le commissioni d'indagine, l'inchiesta che sarà senza dubbio compiuta dal governo. Si dice, e lo riferiamo a titolo di cronaca, che contro il parere del professor Giambattista Del Piaz, deceduto tempo fa e che si era espresso a favore della costruzione della diga del Vajont, si fosse opposta una commissione di tecnici che tutelava gli interessi degli abitanti della zona.

Vi è poi inoltre da ricordare che, dieci giorni prima della disgrazia, erano state poste delle «spie» sui costoni del monte Toc che andava franando di 40 cm. al giorno dato che la velocità di smottamento non accennava a diminuire. Fu appunto in conseguenza di questi sintomi — che lasciavano temere un improvviso crollo d'una grossa fetta di montagna nell'acqua del bacino — che si decise di diminuire il livello della diga, abbassandolo di venti metri rispetto alla quota massima consentita.

Ma, come purtroppo si è visto, la montagna ha fatto più in fretta e ora si contano i morti a migliaia. Non bisogna però dimenticare che, negli ultimi tempi, si era fatto di tutto per sfollare gli abitanti dalla zona pericolosa e che il sindaco di Erto aveva fatto affiggere nella frazione Pineda un manifesto il quale diceva testualmente:

«Avviso di pericolo continuato. Si porta a conoscenza della popolazione che gli uffici tecnici della Enel-Sade segnalano l'instabilità delle falde del Monte Toc e pertanto è prudente allontanarsi dalla zona che va dal Gore, oltre Pineda e presso la diga e per tutta la estensione, tanto sotto che sopra la piana. La gente di Casso, in modo particolare si premuri di approfittare dei mezzi che l'Enel-Sade mette a disposizione per sgomberare ordinatamente la zona, senza frapporre indugio, con animali e cose. Boscaioli e cacciatori cerchino altre plaghe e siccome le frane del Toc potrebbero sollevare ondate paurose su tutto il lago si avverte ancora tutta la gente e in modo particolare i pescatori che è estremamente pericoloso scendere sulle sponde del lago.

«Le ondate possono salire le rive per decine di metri e travolgere annegando anche il più esperto dei nuotatori. Chi non ubbidisce ai presenti consigli mette a repentaglio la propria vita. Enel-Sade e autorità tutte non si ritengono responsabili per eventuali incidenti che possono accadere a coloro che sconsideratamente si avventurano oltre i limiti sopra descritti. Per il sindaco l'assessore delegato. Erto e Casso 8-10-'63».

Giorgio Martinat

Parlano i superstiti all'ospedale di Belluno

"In casa eravamo nove ora sono rimasto solo,,

I feriti versano in stato di «choc», pochi riescono a ricordare quanto è avvenuto - L'ondata li ha colti all'improvviso mentre riposavano nelle loro case

Da uno dei nostri inviati

Belluno, venerdì sera.

«Non so come mi sono salvato. Ho aperto gli occhi e mi sono trovato vivo. In casa eravamo in nove: mio padre, mia madre, mia moglie e i miei cinque figli: Anna, Luciano, Piero, Arcangelo, Giuseppe. Ora sono solo, sono solo, non ho più nessuno».

E' Germano Antonin di 51 anni che parla, è uno dei pochi scampati di Longarone, che non ricorda più nulla, che sa soltanto di essere vivo e basta. Lo ha salvato un elicottero della «Setaf», un Sikorsky americano. Lo ha salvato ieri pomeriggio, verso le 15, in un'area del Piave, dieci chilometri a sud di Belluno.

Nessuno sa come Germano Antonin sia arrivato lì, so lo ha trascinato l'ondata di piena o se da solo si è spinto, a piedi, vagando senza meta in questo deserto di desolazione. Germano Antonin è ricoverato all'ospedale di Belluno, i medici dicono che presto la memoria gli tornerà, così potrà ricordare come era la sua vita prima del quindici terribili minuti dell'altra notte quando dalla diga del Vajont è piombata l'acqua ed ha spazzato via, col paese, i campi, la strada, la ferrovia, anche tutta la sua famiglia: padre, madre, moglie e cinque figli.

Sono pochi gli scampati al disastro. Di questi rarissimi quelli in grado di narrare quanto è accaduto. «Io e mia figlia dormivamo nello stesso letto — dice la quarantanovenne Maria Muzzucco che abitava a Erto Casso. — Un boato spaventoso ci svegliò di colpo. "E' il terremoto" gridai. Mia figlia Luciana tentò d'accendere la luce, ma la lampadina rimase spenta. Sentii come un tremendo soffio, una ventata di bora e la porta della stanza andò in pezzi, l'acqua penetrò nella camera, sommerse il letto. Io gridavo e tenevo stretta mia figlia. Non ricordo bene. So soltanto che a un tratto, mezzo svestito come ero, mi trovammo in strada e, sempre tenendoci per mano, corremmo verso la chiesa. La strada era un fiume di fango, vi affondavamo a mezzo busto. Ma, come Dio volle, arrivammo fino al campanile, salimmo al secondo piano e rimanemmo lì finché non giunse un elicottero dell'esercito a prenderci in salvo col prete e il farmacista».

Qualcun'altro — come il diciottenne Bruno Filippini, anch'egli abitante ad Erto Casso — si è salvato in circostanze che hanno dello straordinario. «Io — dice il Filippini — ero in casa con mia madre ed alcuni parenti. Giocavamo a carte. All'improvviso mancò la luce mentre un tremendo fragore, come se fossero scoppiati cento fulmini insieme, squarciò l'aria. Corsi alla finestra e mi affacciai. Vidi una valanga d'acqua precipitarsi a valle. Era spaventosamente alta e capii che sarebbe arrivata fino alla nostra casa e ci avrebbe travolti tutti. Mi ritrovai con gli altri addossato alla parete della stanza. L'acqua piombò contro i muri di casa come un carro armato, minò in pochi secondi le fondamenta, sradicò le finestre e ci trascinò via tutti. Da quel momento i miei ricordi sono confusi. Riaprii gli occhi sul greto del Piave, accanto a me non c'era nessuno. Poi vidi un elicottero che scendeva, era pieno di ufficiali americani. Non so che cosa sia accaduto ai miei ma spero che si siano salvati come me».

Fatti come questi si sono ripetuti in tutti i paesi, le frazioni e le piccole località investite dall'ondata di piena trascinata dalla diga. Purtroppo sono in pochi quelli che possono raccontare questa avventura: qui all'ospedale di Belluno i feriti e i contusi non superano i duecento. Passano le ore e il loro numero non aumenta: il 99 per cento degli abitanti della zona investita dalla catastrofe è considerato «disperso». Ancora stanotte, a Codela di Ponte nelle Alpi, la «valanga formata dal Piave, gli stessi abitanti del luogo hanno scoperto che, sull'acqua tranquilla del fiume, coperta dei detriti, galleggiano un centinaio di salme, quasi tutte di donne, ragazzi e vecchi.

G. Mart.

LA DIGA E LA FRANA

Nostro servizio particolare

Roma, venerdì sera.

Ricordo l'impressione che provai molti anni fa, quando, affacciatomi al belvedere detto «Rocciolo di Sant'Alipio», meta puntuale di chi cerca a Pieve di Cadore, vidi sotto di me non più la valle disseminata di case che ero abituato a contemplare, ma un lago, un lago artificiale. Certo, fra tutte le costruzioni che l'uomo ha escogitato, la diga è fra quelle che più colpiscono l'immaginazione perchè ha potere di trasformare radicalmente un paesaggio, nel tempo relativamente breve che occorre per costruirla. Ma, se per un verso la costruzione di una diga è apportatrice di benessere e di progresso, per un altro canto possiede in sè, come poche altre opere umane, una enorme «carica potenziale» di pericolo. Lo si è visto quando, il 2 dicembre 1959, è crollata in Francia la diga di Malpasset che costò morte e rovine nella vallata del Frejus; lo si vede oggi, che una frana gigantesca, staccatasi dal monte Toc, ha fatto straripare l'acqua contenuta dalla diga del Vajont, provocando una delle più immani sciagure che la storia del nostro Paese ricordi.

La diga del Vajont, come le sue consorelle sparse in tutto il mondo, fa parte degli elementi costitutivi di un impianto idroelettrico. Queste dighe, (ben diverse da quelle costruite ad esempio dagli olandesi per imbrigliare il mare e ricavarne la terra dei cosiddetti «polders») possono essere di vario tipo, a seconda della conformazione e della costituzione geologica della località prescelta per costruirla. Vi sono «dighe murarie», fatte con calcestruzzo o muratura ordinaria, che possono essere a «gravità alleggerita», a «volta», ad «arco-gravità» o «a contrafforti e volte» (o scheltri). Poi vi sono dighe in muratura di pietrame e di blocchi di calcestruzzo a secco. Infine vi sono dighe in materiali «sciolti», cioè costituite da terra o materiali pietrosi e detritici. Nel 1950, informa il Mainardis, esistevano in Italia oltre 250 dighe, di cui 118 «a gravità pieno», 3 a «gravità alleggerite», 33 «a volta», una ad «arco-gravità», 5 a «contrafforti e volte» (o scheltri), 17 in materiali sciolti. Altre 26 erano in costruzione, prevalendo in esse un orientamento dell'ingegneria verso i tipi «ad arco», ad «arco-gravità» e «alleggeriti», in quanto consentono di realizzare sensibili economie nel costo di costruzione. Di questo tipo, e precisamente ad «arco-gravità» è la diga di Pieve di Cadore cui si deve la creazione del lago artificiale che (come ho detto in principio) ha radicalmente mutato, in quella zona, il paesaggio della valle del Piave.

Il comportamento di una diga viene rigorosamente controllato, sia in fase costruttiva, sia durante la messa in carico sia durante l'esercizio; questo non soltanto per motivi di sicurezza, ma anche per verificare quanti dei risultati previsti a tavolino, mediante il calcolo, e controllati durante le prove su modelli, trovano riscontro nella realtà. Occorre ricordare in proposito che su una diga agiscono diversi fattori: il peso proprio, il «carico idrostatico», la spinta (quando c'è) dei ghiacci, le «pressioni interstiziali» e le sottopressioni, i movimenti sismici, le variazioni di temperatura dell'acqua e dell'aria, nonché le loro azioni chimiche e meccaniche, eccetera.

Per controllare gli effetti di tutte codeste cause, vengono adottati tre tipi di misura: misure di sicurezza, misure di controllo e misure di ricerca. Le prime hanno lo scopo di segnalare alla «centrale di misura», dove sono raccolti i relativi apparecchi registratori, la situazione generale della diga; le seconde, quello di seguire il comportamento delle strutture relativamente alle variazioni climatiche o del carico; le terze infine, quello di studiare l'opera, in vista di migliorie da apportare eventualmente ad altre dighe.

Purtroppo, tutte queste precauzioni, tutti questi accorgimenti servono a poco o a nulla, quando la fatalità interviene e si impone con il suo cieco furore e la sua indiscriminata crudeltà alla scienza degli uomini.

E' il caso della diga del Vajont: il disastro è stato provocato dalla natura e non dall'uomo, mentre in passato, si noti bene, è sempre stata la deficienza delle opere a provocarli. Così fu nel 1874, quando la rottura di una diga nel Massachusetts provocò 141 morti; nel 1889, quando la diga di Johnstom, in Pennsylvania, cedette uccidendo più di duemila persone; nel 1928, quando settecento case vennero sommerse con una parte dei loro abitanti dalla fiumana di acqua e di fango che si riversò in seguito al crollo della diga del Saint Francis, 64 chilometri a nord di Los Angeles; nel 1959, quando la rottura della diga spagnola di Vega de Tera in gennaio, e di quella francese di Malpasset, in Francia, fecero complessivamente quasi mille vittime; nel 1960, quando centinaia di milioni di metri cubi d'acqua sommersero Valle dell'Gres in Brasile, facendo annegare oltre mille creature umane; infine nel 1961, quando una zona della periferia di Kiev in Russia fu allagata in seguito alla rottura di una diga, e altre due crollarono in Cina, trascinando con sè uomini e cose.

Data terribile prova che ha colpito una delle più fertili zone del Veneto è emersa la bravura degli ingegneri e dei tecnici cui si deve la diga del Vajont, giacchè mai diga costruita dall'uomo fu sottoposta ad un simile collaudo, ma è tragico che la conferma della loro bravura abbia come spaventosa contropartita migliaia di morti. Questi morti pesano sui nostri cuori ben più che i milioni di tonnellate d'acqua e di fango che li hanno uccisi nel sonno, a tradimento.

Giberto Severi

Cordoglio in Belgio

per la sciagura del Vajont

BRUXELLES, ven. sera.

La catastrofe che ha colpito l'Italia ha suscitato profonda costernazione in Belgio. Durante tutta la giornata la radio ha trasmesso di ora in ora le ultime notizie sulla sciagura. Numerose offerte di aiuti sono già pervenute all'ambasciata italiana e alla rappresentanza permanente presso le Comunità europee da parte di organismi belgi e internazionali e da parte di privati.

Il presidente del Senato belga, Struye, ha fatto pervenire all'ambasciatore d'Italia a Bruxelles, Casardi, le sue commosse condoglianze. A Strasburgo, il segretario generale del Consiglio d'Europa Benvenuti, ha inviato un telegramma di cordoglio al presidente del Consiglio Leone.

Disposizioni di Kennedy

per gli aiuti all'Italia

WASHINGTON, ven. sera.

Il presidente Kennedy ha impartito disposizioni al Dipartimento della Difesa affinché metta immediatamente a disposizione del governo italiano tutta l'assistenza e l'aiuto di cui quest'ultimo possa avere bisogno a seguito della catastrofe che ha colpito la vallata del Piave.

Il segretario di Stato Dean Rusk ha telegrafato al ministro degli Esteri italiano Piccioni esprimendo il dolore del popolo americano per il disastro.

Ernest Schultz, funzionario del ministero dell'Interno degli Stati Uniti ed autorevole esperto nel campo delle dighe in cemento, attualmente a Lisbona per un congresso, ha ricevuto ordine di recarsi a Vajont per accertare le cause del disastro e raccogliere dati tecnici che potranno servire in avvenire di utile ammaestramento al governo americano.

NON SIATE

SORDI!

RITAGLIATE QUESTO COMUNICATO

Se agirete immediatamente, avrete diritto a ricevere GRATIS una preziosa pubblicazione che potrebbe trasformare la vostra vita nel giro di 24 ore. Questo libro potrebbe costituire la risposta alle preghiere con le quali chiedevate di poter sentire di nuovo così chiaramente da comprendere anche i bisbigli.

Questa appassionante pubblicazione illustrata descrive i metodi scientifici ideati da Amplifon appositamente per coloro che odiano a portare un apparecchio acustico per timore di essere notati dalla gente. Essa potrebbe portare, a voi personalmente, una nuova felicità... a casa vostra, al lavoro, in chiesa o con gli amici.

Per ricevere gratuitamente questo libro meraviglioso, senza alcun impegno da parte vostra, scrivete oggi stesso alla Società Amplifon, Rep. SS-1, Via Durini 26, Milano, indicando il vostro indirizzo.

TAPPETI PERSIANI

SCHIRAZ 150 x 200	L. 16.000 al mq.	
SCHIRAZ grandi	L. 25.000 al mq.	
BELUCISTAN 8/4	L. 21.000 al mq.	
AFGAN	L. 24.000 al mq.	
BOKARA PAKISTANI	L. 37.000 al mq.	
MOSSUL 110 x 170	L. 35.000	cad.
KERMANSHAH 130 x 200	L. 55.000	cad.

a tutte le qualità più propizie ai migliori prezzi.

I tappeti persiani non bisogna comperarli con leggerezza, ma solo da chi ci dà piena affidamento.

HAAS risponde anche a distanza di anni dei suoi prodotti.

HAAS

tappeti, moquette, stoffe per mobili di alta classe nel più vasto assortimento.

TORINO - VIA NOVA 320

Filiali in tutta Italia

TELEFONI Tutti gli articoli di Lino da QUATTROCOLO CASA DI FIDUCIA VIA MERCANTI, 16 - TORINO

RELANCA LA FAMOSA POLTRONA

Salotti Divani Poltrone impermeabili a letto

BERGALLO ARESE CASA del SOFA'

CORSO CASALE, 65 VIA DE' NANNI, 2

CAMPANINO F.LLI dal 1900 INFORMAZIONI Commerciali e Private Italia - Estero Via G. Propercio 23 (731.979) Torino

Un chimico di Casale fra i morti di Longarone?

Casale, venerdì sera.

(m. r.) La tragedia abbattutasi sul Cadore ha destato una eco particolare a Casale Monferrato. Si teme infatti per la sorte di diversi concittadini abitanti nella zona, ove, a Castellavazzo, sorge una cementeria di proprietà di un'industria casalese. I maggiori timori si nutrono per la famiglia del chimico dello stabilimento, composta dal trentasettenne Alfredo Lunardi, dalla moglie Enrica Maggiora e da due figli. Il Lunardi era domiciliato a Longarone e la sua casa è stata una di quelle maggiormente colpite dalla valanga di acqua e fango precipitata a valle. Sinora il Lunardi, che non si è presentato al lavoro, non ha dato notizie di sè. Mancano notizie anche di altri casalesi residenti nella valle ma si spera che il loro silenzio sia causato soltanto dalle comunicazioni sconvolte e non celi nulla di tragico sulla loro sorte.

In licenza dal Piemonte gli alpini cadorini

Cuneo, venerdì sera.

(g. d. m.) La tragedia della diga del Vajont ha avuto ripercussioni particolarmente dolorose anche nella nostra città ed a Boves, dove sono di stanza battaglioni delle brigate alpine «Cadore» e «Orobica». Molti sono infatti i giovani soldati reclutati nelle valle devastata dalla valanga di acqua o che vi contano parenti. Ieri mattino, non appena si ebbero le prime notizie della catastrofe, gli uffici postali e telefonici della città furono per qualche ora assaliti. Il militari in ansia, i quali cercavano di mettersi in contatto con i loro cari lontani. Purtroppo, tutte le comunicazioni telefoniche e telegrafiche con la zona devastata furono interrotte e ciò ha contribuito ad aumentare l'angoscia delle reclute. Ieri sera finalmente, ricevute istruzioni dal Ministero della Difesa, gli alpini residenti nella «valle della morte» o che vi hanno familiari, hanno potuto ottenere una licenza straordinaria di dieci giorni e sono quindi immediatamente partiti alla volta del Cadore.

La moda

Il collo ben coperto

Con il ritorno dei colli svasati, dei quali alcuni molto alti, si è avuto la conferma che la moda autunnale del 1963 cura, non solo la linea delle spalle, ma anche quella del collo. La tendenza a coprirlo il più possibile si è concentrata in numerosi modelli, siano essi di Case di moda europee o americane. Possiamo dire infatti che a New York, il cosiddetto «turtle neck», ossia il collo a tartaruga, ha incontrato un notevole successo perché, oltre che di linea, è anche pratico per ripararsi dai rigori del freddo. Ovviamente non sono soltanto i colli svasati che hanno dato modo ai sarti d'Europa e di oltre Atlantico di rilanciare una linea già apprezzata in passato, ai suoi si è aggiunta la scarpa della medesima stoffa dell'abito, semplice o ricca, fornita di frangie o di guarnizioni di pelliccia. Un ritorno del genere s'accoppia molto bene coi vestiti a due pezzi con giacca lunga e gonna diritta, le quali mitigano l'ingombro della parte superiore dell'abito stesso. Il figurino che oggi abbiamo il piacere di presentarvi è appunto un esempio piuttosto eloquente. Si tratta di un modello autunnale di Georgette Ginger la quale ha scelto per esso una stoffa di lana pesante a quadrettini bianchi e neri. La giacca, che scende sotto i fianchi, ha le spalle a chimono con maniche che giungono al bordo superiore del guanto. La scarpa, molto ricca, con frangia doppia, è gettata sulla spalla sinistra in modo da formare sul davanti delle profonde pieghe a «V». La chiusura è a tre bottoni, e la gonna, plissettata aderente e stretta al fondo, copre bene il ginocchio.

La salute

Il morbillo

Con l'inizio della scuola i vostri figli hanno trovato delle novità e voi quel poco di tranquillità che è tanto necessaria per attendere alle faccende domestiche. Purtroppo, però, la scuola, o meglio, il vivere in comunità, ha i suoi lati negativi. Uno di questi è rappresentato dalle cosiddette malattie «esantematiche», in parole povere il morbillo, la rosolia, gli orecchioni, la scarlattina e così via. Oggi parliamo in particolare del morbillo, malattia quanto mai diffusa. Per fortuna nella razza bianca essa ha quasi sempre carattere benigno. Per la razza di colore, invece, trattandosi di una malattia rara, assume forme talmente gravi da essere spesso mortale. Questo non significa però che il morbillo debba essere sottovalutato perché anche nei nostri paesi può avere esito letale. In genere la malattia non colpisce mai i bambini prima dei sei mesi in quanto essi godono dell'immunizzazione che viene loro dal sangue materno. Colpisce invece gli individui fra i due e i dieci anni. Poiché si tratta di una malattia contagiosa, essa si trasmette per contatto diretto con persona che ne è affetta. Il periodo di incubazione varia da otto a quattordici giorni. Il morbillo si manifesta con febbre (anche molto alta), malessere generale, tosse, occhi arrossati. La gola si presenta infiammata e il paziente presenta inoltre fotofobia (gli dà fastidio la luce diretta). Di fronte a tali sintomi è consigliabile chiamare subito il medico. Dato che il virus del morbillo fa una reazione tossica sul sistema nervoso avviene che il bimbo soffra di mal di testa e si lagni di dolori che non sa definire. Trascorsi tre o quattro giorni la malattia si manifesta con il suo vero volto, ossia l'eruzione cutanea o esantima. Le macchie appaiono dapprima ai contorni della bocca per diffondersi poi a tutto il volto e in particolare dietro alle orecchie. Infine colpiscono il resto del corpo. Le macchie sono di colore rosso acceso. Durante tale fase della malattia la febbre raggiunge anche i 40 gradi. Passata la fase acuta, le macchie diventano color rame pallido e anche la febbre diminuisce. La desquamazione segna il periodo conclusivo della malattia, che dura in genere una settimana. L'esantema si risolve con la presenza al posto della macchia di lamina cornea in tutto simili alla forfora. A parte l'isolamento è importante che l'ammalato non sia mai esposto all'aria per evitare pericolose complicazioni come bronchiti, polmoniti e altre affezioni del sistema respiratorio. Per il morbillo non esiste finora una cura specifica, sono comunque assai indicati gli antibiotici e i prodotti che calmano la tosse. Il morbillo lascia un'immunità permanente ed è assai raro che chi ne è stato colpito lo sia una seconda volta.

La bellezza

Siate sempre in ordine

Oggi dedichiamo la nostra rubrica a quelle donne le quali per motivi di lavoro debbono trovarsi di continuo a contatto con il pubblico. Un'attività del genere comporta in primo luogo la vostra presenza, sia un vestito in ordine, un'acconciatura adatta e un trucco appropriato. Il problema è stato affrontato e risolto in modo brillante dai dirigenti di alcune grandi società aeree statunitensi, in particolare da quelle dell'aeroporto «La Guardia» di New York. Come è noto, il tempo a disposizione di una «hostess» in servizio per badare alla cura della propria persona è minimo: cinque o sei minuti al massimo; di qui la buona idea di interpellare alcuni esperti in materia di acconciatura e di trucco. Per i capelli essi hanno consigliato una lunghezza «standard» con una scriminatura nel centro e le due bande raccolte sulla nuca. Per la freschezza del viso hanno indicato una crema piuttosto liquida come fondo tinta e una lozione astringente a base di limone. Il limone, infatti, ha la proprietà di frenare la traspirazione e di conseguenza quelle alterazioni di tono che vengono a formarsi nel fondo-tinta. Quindi niente acqua nella colorazione delle labbra. Una volta messo il rossetto, preferibilmente con un pennellino, lasciarlo asciugare qualche attimo e poi passare sulle labbra un tovagliolino di carta leggera in modo da fissarlo. Quindi ripetere l'operazione.

Naturalmente questo il piano esposto dai tecnici a grandi linee, ma ad esso dobbiamo aggiungere che, con qualche secondo in più, le «hostesses» americane hanno trovato il modo di ritoccarsi le ciglia e le sopracciglia e passare un po' di rossetto sulle guance.

(Copyright della «Chicago Tribune» e di «Stampa Sera»)

ANNUNCI ECONOMICI

Il prezzo di queste inserzioni dev'essere corrisposto anticipatamente alla Pubblicità Stampa (via Roma 80, Torino) per contanti o vaglia, o mediante versamento nel conto corrente postale numero [illegible] Torino. Esso risulta dal prodotto del numero delle parole (minimo [illegible], aboppiando le artificiosamente composte) per la tariffa della Rubrica chiesta all'annuncio, con l'aggiunta della tassa in ragione del 7,20 % globale.

Avvisi composti in neretto: tariffa doppia.

Per inserzioni in data fissa aumento del 100 %.

Tutti gli avvisi vengono pubblicati su «La Stampa» ed in «Stampa Sera». Non sono ammessi annunci che contengano richiesta di denaro o francobolli anche solo per la risposta.

Coloro che desiderano rimanere ignoti ai lettori possono utilizzare il nostro servizio cassette aggiungendo al testo dell'annuncio la frase: Scrivere a Pubblicità Stampa p. . . . Torino », computando per ciascuna parola in tal caso all'importo dell'intero annuncio due cifre aggiunte al costo della cassetta in lire 120 per decade, cioè un importo di lire 360 per il rimborso delle spese di recapito delle offerte spontanee e coloro che non provvedono a ritirare le loro offerte.

La «Pubblicità Stampa s.p.a.», in base al capoverso su enunciato di carattere del cassettario personale, è autorizzata a fare di tutti gli effetti a nome destinatario della corrispondenza « indirizzata alla cassetta.

Sarà in ogni caso di diritto di verificare la lettera e di inoltrarla soltanto quella strettamente inerente agli annunci, non inoltrando ogni altra forma di corrispondenza strampati, circolari o lettere di propaganda.

Tutte le lettere indirizzate alle cassette debbono essere chiuse per posta e portanti regolare affrancatura e raccomandate. Non si assume nessuna responsabilità per quanto eventualmente allegato alla corrispondenza.

Negli annunci matrimoniali è vietata la richiesta di fotografie e nel testo è indispensabile esplicito riferimento a matrimoniale o similare e specificazione sposi matrimoniale o altre similari.

COMMERCIALI L. 180 per parola

ACQUISTEREI calcolatrice scrivente, ottima condizioni. Scrivere: « Pubblicità Stampa 8257 — Torino ».

ARCIOCCASIONE smerigliatrici trapani, torni, presse, paranchi, morse, bilanciari, Tabacchi, Valeggio 4, Torino. 27013

CALDAIA Sicat 600.000 calorie vendesi. Telefonare 794-962.

CARRELLO sollevatore elettrico portata qli. 10 vendo occasione. Telefonare 386-736. A102931

CAVI elettrici Pirelli, (nov. Via Galvani 21, telefono 655-521, Italcavi.

CERCASI banconi per caratteri tipografici usati. Telef. 891-858.

CERCO lavoro per presse meccaniche da 100 a 20 tonnellate. Tel. 31-314

COMPRESSORI aria ogni tipo, nuovi occasioni, permuto, rateizzo. Sittori, via Nizza 32, telefono 683-078.

COSTRUZIONI saldate ferro ed inossidabili cromonichel. Carpenteria Serenissa, nuovo stabilimento via Gardino 50 interno 37. A101229

DISPONIBILE fogli sqlat inamerato solai prefabbricati foggia piana. Telefonare 512-451. A104135

IMPRESA torinese accetta lavori costruzione [illegible] in riviera e per continenti. Scrivere: « Pubblicità Stampa 1289 — Torino ». A103641

MECCANICA agricola giunti trasmissioni cardaniche, prese di forza, gruppi angolo riduttori vari bulloneria cingolo. Falcone Sovietica 280, telefono 322-420. A101137

MILANO dispone ufficio centralissimo, adatto recapito; anche corrispondente. Scrivere: « Pubblicità Stampa 8008 — Torino ». A101505

OFFICINA attrezzata lavorazione lamiere e stampaggio assume lavori in serie. Telefonare 273-081.

OFFICINA meccanica [illegible] lavoro tre turni continuativo. Telefonare 794-947.

OFFICINA vende torni vari trapani saglatri carrelli. Metallitera, Istituto 696-791. A101613

SEGA circolare su carrello ferro vendo. Lombardo, corso Regina 180.

SILOS ferro occasione per subito acquisteremmo. Scrivere Espar, via Moncalvo 55, Torino. 0679

TERMOCONVETTORI, aerotermi, ventilatori per riscaldamento civile, industriale. Telefonare 240-540 Aerotecnica Coral. A103209

TRONCHI noce ciliegio olmo castagno pero; pali castagno e robinia; vecchio caduto macchia selvatico, vendonsi. Boretti, via Servais 4. Telefono 787-864. A102606

VENDESI filtro pressa nuovo, verticale, dischi duralluminio, funzionante posta cellulosa, amianto, iuta, carta, superficie filtrante mq. 9, capacità 3000 litri ora, pressione da 1 a 7 atmosfere, altezza mm. 2000, larghezza mm. 1000. Scrivere: « Pubblicità Stampa 8260 — Torino ».

VENDIAMO pressa vitre vapore e vulcanizzatrice elettrosaldatrice vera occasione. Telefonare 984-823.

ARTIGIANATO L. 180 per parola

A domicilio ripero cucine economiche, stufe fuoco continuo. Telefonare 296-216. A101649

ACCETTO lavoro tornio precisione, serie; tagliatrice trapano, saldatura elettrica autogena. Tel. 272-468.

ARTIGIANI edili appalterebbero corpenteria gatto. Scrivere: « Pubblicità Stampa 7293 — Torino ».

ARTIGIANO costruisce arredamenti negozi in genere, specialità banchi bar frigoriferi litterie salumerie scaffalature universali componibili, puntualità prezzo, sconti speciali e rivenditori Telefonare 324-995.

ARTIGIANO esegue lavori carpenteria meccanica attrezzature su disegno. Telefonare 322-426. A101437

DECORIAMO ceramiche qualunque genere paesi [illegible] Telef. 535-335, 327-414. A101172

LATTONIERE idraulico cerca manutenzione case e riparazioni. Telefonare 287-759. A102941

SALDATORE autogeno pratica qualsiasi lega eseguirebbe lavori proprio domicilio. Mitì pratesa. Lavori accurati. Scrivere: « Pubblicità Stampa 1297 — Torino ». A101817

TRAMA, VIA SILVIO 25, CERCA LABORATORI ATTREZZATI DISPOSTI ASSUMERE LAVORO PULITURA METALLI, PICCOLI E MEDI PARTICOLARI. PRESENTARSI ORE LAVORATIVE. A102883

SOC. CAPITALI CESSIONI RILIEVI AZ. L. 180 p.p.

A.A.A.A.A.A. AUTOSOVVENZIONI intermediate Fincoriva, piazza Statuto 24, telefoni 485-869, 485-902. Prestiti immediati su auto e autocarri, superaccumulando anche ipotecati comunque targati. Prestiti personali a impiegati, professionisti, artigiani, commercianti, possidenti. C1298

A.A.A. AUTOSOVVENZIONI immediate ottime condizioni, prestiti e dipendenti grandi aziende. Ditta, Mercanti 16, telefono 40-879. C1117

A. AFFIDATECI vendite vostri negozi, aziende, assicurerai rapidità serietà. Angel, Lagrange 82, telefono 518-376. 0473

A. PRESTITI IMMEDIATI A LAVORATORI (IMPIEGATI FUNZIONARI ARTIGIANI). AUTOSOVVENZIONI IMMEDIATE CONCEDE FINSAUTO, VIA SALUZZO 1 (PONTA NUOVA), TEL. 887-443. 0123

Il tassi bancari concediamo prestiti, massima rapidità. Finanziaria Torinese, Andrea Doria 8, telef. 518-131.

A 200 mila cedesi acconciature bene avviata con alloggio. Tel. 950-239 Rivoli. A100929

ACCONCIATURE Madonna Campagna locale amplo, moderno, nuovo vendo 1.400.000 Fasano, Novara 29.

ACCONCIATURE occasionissima causa salute cedesi negozio 6 posti 4 cabine, retro abitabile, zona S. Rita. Facilitazioni pagamento. Tel. [illegible]

AFFARONE causa divisione cedesi esportazione vini, chiusure sarejo e festive, utile netto 6.000.000. Eventuale combinazione commerciale. Scrivere: « Pubblicità Stampa 8421 — Torino ». A97745

AFFARONE causa malattia cedo rivendita pane centralissima. Telefonare 330-646. A101851

AFFARONE cedesi bar avviatissima avvenire per famiglia. Tel. 510-416.

AFFARONE cedesi commercio avviatissimo legname costruzione (posso utilizzi capannoni) sughero. Giro affari 300 milioni. (ctc). Ferruggio 28-247 Savona. A101216

ALBERGO ristorante provincia Torino rinomatissimo, attrezzatura nuova, forte reddito, vendo 18.000.000 Fasano, Novara 29. 0316

ALIMENTARI frutta verdura, alloggio annesso, incasso 2.500.000 giornaliere, vendo 4.700.000 Fasano, Novara 29. 0316

ALIMENTARIO esportazione vini cedesi, Telefonare 231-855.

ALIMENTARIO primordine cedesi motivi salute. Forte reddito, minime spese. Cedilla Pubblimar 220, Asti.

ARTICOLI regalo, centralissima, ottima clientela, reddito 200.000 mensili, svende 1.800.000 Fasano, Novara 29. 0316

ATTIVITA' nuova, originale in impostazione e sviluppo, già iniziata e avviata, con capitale impiegato circa 6 milioni, cerchiamo apporto finanziario da intelligente lattivo collaboratore, massima riservatezza e garanzia. Scrivere: « Pubblicità Stampa 7258 — Torino ». A101228

AUTORIMESSA cedesi 50 macchine 25 moto, piano terreno. Telefonare 692-931. A97754

AUTORIMESSA cercasi in [illegible] Eventuale gerenza. Tel. 386-236, 886-885. A97950

AUTORIMESSA con contratto garanzia quinquennale cedesi, reddito netto mensile 140.000, richiesta 9.800.000 contanti. Telefonare 742-576.

AVVIATISSIMO negozio colori, motivo salute cedesi oppure gerenza. Scrivere: « Pubblicità Stampa 7291 — Torino ». A99576

AVVIATISSIMO vende negozio tintoria retro 1.400.000. Telefonare 735-008. A102920

AZIENDA lavorazione materia plastiche sistema Vacuum Forming, piuriennale attività, ottima affezionata clientela, macchine automatiche manuali attrezzature brevetti, vendesi 18 milioni trattabili. Castello 324/A SIP, Milano. 27051

AZIENDA modernamente attrezzata cerca socio per maggiorazione giro affari. Scrivere: « Pubblicità Stampa 6057 — Torino ». A101508

BAR caffè angolare [illegible] cedesi, eventuale gerenza, occasione. Tel. 758-891. A102924

BAR super, biliardo, Mazzalleri, ottima posizione, arredamento completo, alloggio annesso, cede 5.000.000 Fasano, Madama Cristina 129.

BAR ristorante alloggio centrale cedo certo fortuna famiglia. Tel. 325-851.

BAR ristorante, pizzeria (S. Rita) avviatissimo, utili elevati, cedesi dilazionando. Telefonare 515-318.

BAR ristorante superaccessoriati angolare, alloggio, vende, permuta, gerenza. Strada Settimo 45. A99757

BAR superaccessoriati, Porta Nuova, alloggio cinque vani, incasso 45.000, causa salute cedesi. Tel. 519-251.

BOUTIQUE centrale, articoli pelle, arredamento moderno, clientela signorile, svende causa trasferimento 2.000.000 Fasano, Madama Cristina 129. O316

BOUTIQUE elegante cerca collaboratrice vendita, cauzione, carieri, vendendo alloggio. Scrivere: « Pubblicità Stampa 8614 — Torino ».

CAFFE' bottiglieria superaccessoriati, ottima posizione, buon incasso, vende 4.000.000 Fasano, Novara 29.

CAMOGLI (Genova) cedo panificio. Affarone. Scrivere «: Pubblicità Stampa 9279 — Torino. A102084

CARTOLERIA chincaglieria profumi, affitto mite, arredamento moderno, vende 2.500.000 Fasano, Novara 29.

CARTOLERIA stilografica ingrosso intinto centralissima occasione vendo 3.000.000. Telefonare 515-738.

CASA insistita cedesi avviata officina meccanica. Telefonare 756-640.

CAUSA partenza militare cedo autorimessa 150 macchine [illegible] Telefonare 238-706. A101314

CEDO avviato negozio mobili, ottima zona. Tel. 767-746, 897-711.

CEDO bellissima incantevole biliardo bar esportazione grande passeggio. Telefono 235-851. A101061

CEDO negozio maglierie abbigliamento, licenza artigiana, zona S. Paolo. Telefonare 774-589. A98278

CEDO o vendo negozio generi pesta. Scrivere: Nazione Adelina, Trivero 6.

CENTRALISSIMO negozio mobili con licenza cedesi. Scrivere: « Pubblicità Stampa 7276 — Torino ».

CENTRALISSIMO ufficio commerciale lungo avviamento forte lavoro cedesi occasione 2.500.000. Scrivere: « Pubblicità Stampa 7250 — Torino ».

CERCASI in gerenza autoriemessa 150-200 auto. Telefonare 399-658.

CERCO bar supermercato centrale passeggio. Telefonare 342-219.

CERCO commestibili trasferibile, oppure cedo locale. Magnifica posizione. Telefonare 515-318. 0065

CERCO garante macelleria bovina, vendo volendo anche muri. Telefonare 325-851. A101-081

CERCO prestito 8 milioni massima interessa Garzale, prima ipoteca, immobiliare valore 30 milioni. Scrivere: « Pubblicità Stampa 6051 — Torino ». A101057

COLORI, vernici, centrale, arredamento moderno, giro affari 10 milioni annui, reddito elevato, cede. Fasano, Madama Cristina, 129.

Brevettato dal fabbricante

Pistola a spruzzo elettrica, per sole 9.350 lire

INDISPENSABILE PER I LAVORI IN CASA E GIARDINO. PER LA BUONA MANUTENZIONE DI MACCHINE. IL COMPRESSORE NON E' NECESSARIO. SI LAVORA INNESTANDO IN QUALSIASI PRESA DI CORRENTE.

E' SUFFICIENTE RIEMPIRE CON LA VERNICE E SI LAVORA SENZA FATICA E NITIDAMENTE!

Indispensabile per la verniciatura del legno e dei metalli, per l'imbiancatura di soffitti e pareti, per olii, Diesel, disinfettanti e molti altri liquidi.

Attrezzatura di spruzzo completa con ugello, filo conduttore, spina, recipiente ed istruzioni per l'uso.

Consegna contro assegno direttamente dal deposito del fabbricante. Sei mesi di garanzia. Franco domicilio, senza spese di dogana e di spedizione.

PAUL KRAMPEN & CO., MASCHINENFABRIK

(5672) LEICHLINGEN BEZ. DÜSSELDORF Germania Occidentale

CAVALLERA, Saluzzo 21. Cartoleria (vicinanze scuola) arredamento moderno rimettiamo 1.650.000.

CEDESI autorimessa causa divisione proprietà macchine 333 borgata Parella. Telefonare 768-931.

CEDESI avviato centrale negozio confezioni femminili, calzetterie vantaggiosissime. Scrivere: « Pubblicità Stampa 9219 — Torino ».

CEDESI avviatissima magazzeno vendita elettromeccanica e accessori. Telefonare 273-755 dopo le 19.

CEDESI commestibile con bellissimo salii, conigli. Telefono 382-613.

CEDESI convenientemente pastificio lavorazione propria, laboratorio annesso. Telefonare 774-711.

CEDESI a gerenza torrefazione bar, Settimo Torinese. Telefonare [illegible] dopo le 19. 0326

CEDESI motivi salute [illegible] rappresentanza articoli fumatori. Scrivere Fata Zanitz, Augusto Murri 4, Roma.

CEDESI negozio acconciature. Telefonare 760-809. A100949

CEDESI negozio da barbiere, buona clientela, avviatissimo. Tel. 662-722.

CEDIAMO alimentari, salii conigli, alloggio, causa salute. Tel. 380-226.

CEDO avviata drogheria, posizione commerciale, 50 mila giornaliera, 3.500.000. Telefonare 697-954.

CEDO avviatissima tintoria, macchinari moderni. Volendo alloggio. Zona formidabile. Telefono 720-103 ore pasti. A101789

CINEMATOGRAFO cercasi gerenza oppure società. Scrivere « Pubblicità Stampa 1260 — Torino ».

COMMERCIANTI pratici, cauzionando cercano gerenza bar oppure consimili, fattoria. Telefonare 515-310.

COMMESTIBILI, frutta verdura, pastificio possibilità salumeria, corso commercialissimo. Cede 3.500.000 Fasano, Novara 29. 0316

DARSI a fratelli meccanici officina lavoggio in autoriparazione. Tel. 779-344

DISPONENDO uffici semicentrali, ottima e magazzino mq. circa 400 cedesi o esaminerassi eventuale combinazione. Scrivere: « Pubblicità Stampa 8406 — Torino ». A97927

DUE macellerie bovina e equina affarone vendesi. Telefonare 644-913.

ESPORTAZIONE vini liquori, anaicolici, 30.000 giornaliere, vende 2.500.000 Fasano, Novara 29.

ESTETISTA attrezzatissimo gabinetto massaggi annesso Parrucchiere Signora. Telefonare 547-591.

FABBRICA parte alimentare attività trentennale, forte produzione, reddito 550.000 nette mensili, vende Fasano, Novara 29. 0316

FINANZIAMENTI cessioni stipendio dipendenti Enti locali parastatali statali, massimo netto ricavo, rapida definizione. Absc, via Fiochia 11, telefono 527-918, Torino. A100594

GIORNALI cartoleria 450 copie, alloggio, cedesi 5.200.000. Masino, Ballazia 7. A97885

IVA, Maxiini 1, vende splendo artigiana articoli ricambi auto facile conduzione assicurasi assistenza tecnica.

LATTERIA avviatissima posizione altima modernamente attrezzata, causa malattia cedesi gerenza. Telefonare 42-839. A101758

LATTERIA bar posizione splendida, alloggio, 250 litri cedesi motivi salute 4.500.000. Telefonare 515-318.

LATTERIA ben arredata, smalcondici ed esportazioni, ingrosso penne, quaternelle aumentabili, mancanza personale cedesi. Telefonare 872-308.

LATTERIA modernissima, grandissimo avvenire, cedesi 3.000.000 facilitazioni pagamento. Tel. 730-673.

LATTERIA, zona commercialissima, litri 200 giornalieri, ottimo incasso, reddito adeguato, svende 4.000.000 Fasano, Novara 29. 0316

LOCALE ottima posizione Lucento modernamente attrezzato per lattaia con licenza cedesi gerenza. Telefonare 42-839. A101788

MACELLERIA [illegible] NUOVA APERTURA VENDESI INSERITA CON PANIFICIO LATTERIA SALUMERIA FRUTTA VERDURA DROGHERIA ESPORTAZIONE VINI IN UNICO GRUPPO NEGOZI ALIMENTARI, QUARTIERE RESIDENZIALE. 3269 CAMERE TELEFONARE [illegible]

MACELLERIA modernissima, zona nuova, rimettiamo oppure gerenza. Cavaliere, Saluzzo 21. 0634

MERCERIA centro periferico, lavoro garantito, urge cedere causa trasferimento. Telefonare 519-548.

MERCERIE cartoleria avviatissima di fronte scuola cedesi o gerenza. Telefonare 232-471, 270-208.

MONTEMELO Doglioni avviatissima calle ristorante stazione, grande alloggio, rimettesi 3.000.000. Rivolgersi Altare, San Fiorenzo, Bastia Mondovì. A102921

NEGOZIETTO vernanti, attrezzi giardino, gesso, gabbie, vende 1.200.000 Fasano, Novara 29. 0316

NEGOZIO abbigliamento bambini con retro, su corso, cedesi. Telefonare 721-088 ore 13-15. A101090

NEGOZIO centralissimo, dischi, musica, avviato, redditizio, bloccasi 15 milioni. Reginaldo Furbatto, piazza Lagrange 0648

NEGOZIO fiati su corso, causa impegni, cedo 500.000. Tel. 519-548.

OFFICINA meccanica, torniture, filettature, rettifiche, giro affari 4.500.000 annuali; utile 16.000.000 annui; cede 20.000.000 Fasano, Madama Cristina 129. 0316

OFFICINA riparazioni vendita motoscooter, alloggio, utile [illegible] annui dimostrabili, vende [illegible] Fasano, Novara 29. 0316

OFFICINA specializzata taglio ingranaggi, macchinario automatico cedesi 5.000.000. Cavalliera, Saluzzo 21, Torino. 0634

OFFRESI farmacia a 35 km. Torino. Fatturato annuo 350.000.000. Scrivere: « Pubblicità Stampa 3016 — Torino ». A97090

OTTICA foto rilevasi, specificando località, massima riservatezza. Scrivere: « Pubblicità Stampa 3165 — Torino ». A101293

PASTIFICIO, alimentarie, laboratorio, alloggio annesso, attrezzature complete, ottimo incasso, causa malattia svende 2.500.000 Fasano, Madama Cristina 129. 0316

PELLETTERIE valigerie moderno reparto zona popolata semicentrale affitto mite, causa salute occasione cedesi 1.100.000 trattabili. Telefonare Ferraro 527-918. A100907

PENSIONE centralissima, lussuosa, forte reddito, 18 vani, cedesi, Telefonare 887-023. A101091

PER ritiro commissio cedesi in Carignano avviatissime articoli sportivi. Telefonare 84-072 Carignano. A101547

PETTINATRICE attrezzatura moderna avviata cedesi. Telefono 693-544 ore 21-23. A102058

PORTA Nuova cedesi belle occasioni. Telefonare 513-517.

PRESTITI immediati ratealì impiegati operai, autosovvenzioni, mutui ipotecari, procuriamo convenientemente, riservatezza. Tel. 528-657, 770-291.

PRIVATO cede drogheria moderna avviatissima centrale. Telef. 883-392.

PROFUMERIA Crocetta, concessionaria ottime case, locali modernissimi, esercizio fisso, reddito elevato, svende 4.000.000 Fasano, Madama Cristina 129. 0316

RIVENDITA pane pasticceria moderna fortissimo lavoro cedesi disdicendo. Telefonare 532-585.

SALUMERIA angolare cedo, arredata nuova, per occasione sistemazione. Telef. 372-824. A102041

SALUMERIA, drogheria importante arteria periferica intenso traffico 60.000 giornaliere ampi locali, attrezzature nuovissime cedesi ritiro commercio 7.900.000 trattabili. Studio Sergnello, telefono 40-220.

SANREMO cedesi, anche gerenza, pasticceria-pasticceria avviatissima centralissima, appartamento. Scrivere: Ritrate Pubblicità 24 C, Sanremo.

SANREMO cedesi per ritiro commercio avviatissima pensione centrale moderna 40-45 letti vasta clientela nazionale internazionale, Guenano, via Matteo 30, Sanremo.

SCARPARO, Massena 7, cede licenza frutta-verdura con locale 5. Rita.

SCARPARO, Massena 7, cede panetteria nuovo avantissimo con proprietà muraria Santa Rita. 0451

TIPOGRAFIA vendesi, via Foroni 9 ang. via Monte Rosa. Tel. 279-826.

VENDESI allibrasi negozio pellicceria. Via Galvani 21.

VENDESI alimentari drogheria con alloggio e drogheria 18.000.000 trattabile. Telefonare 363-535.

VENDESI anatocistici, torrefazioni, Ermet, via Garibaldi 18, Telefonare 40-840, 259-301. 0735

VENDESI avviata macelleria chiacagliavia Issoni, Telefonare 885-574.

VENDESI o cedesi in gerenza commestibili avviatissimo. Tel. 687-719.

VENDESI profumeria centrale, giocattoli, articoli fotografici. Ermet, Garibaldi 18, telefono 40-840, 259-301.

VENDO hôtel in Sanremo posizione meravigliosa 145 camere più servizi, 8113 mq. parco costruibile, 430 milioni, attrezzatura completa. Biondi, San Francesco 11, Sanremo.

VENDO licenza esportazione polli conigli selvaggina. Tel. 388-134.

VENDONSI drogheria, commestibili, Ermet, via Garibaldi 18, Tel. 40-840, 259-301. 0735

500.000 cedo negozio pettinatrice modernamente attrezzata, causa maternità. Telefono 595-203.

COMPRA - VENDITA ALL. LOCALI e TERR. L. 180 p.p.

A. ABBISOGNAMI acquistare alloggi per relingtapo capitale. Tel. 525-634, 361-162. 0665

A. ACQUISTA alloggi contanti privato qualunque zona. Telef. 513-205.

A. ACQUISTA alloggi o case anche grossi contanti privato. Tel. 515-241.

A barriera Milano privato vende casa mq. lineilo cucinino servizi. Telefonare 275-315 ore pasti.

A barriera Milano vende terreno progetto approvato 150 camere. Telefonare 273-971. 0185

ACQUISTASI locale mq. 100 o terreno adatto officina. Telef. 694-791.

A blocco privato vende 30.000.000 trattabili due vecchie case 25 camere - 10 alloggi (8 vuoti) assicura buon reddito, con mq. 4500 terreno precollina Sassi, fronte strada Statale. Telefono 891-244 A101065

A Porta Nuova via S. Anselmo 22-23 vendiamo alloggi signorili 3-9 camere doppi servizi mutuo ed facilitazioni pagamento. Domus, Garibaldi 39, telefono 511-050. 0430

A Settimo imposs vende alloggi 1-2 camere, lineilo, tutti comforts moderni, cantiere via San Mauro angolo via Gribaudo. Telefonare 537-420, 537-839. 0464

A 17 km. Torino Nord, terreno fabbricabile mq. 2000, 3 milioni vendo anche metà. Telefonare 274-590.

A 4.500.000 camera cucina bagno Parella, libero. Toppino Agenzia, corso Regina 88. A101240

ABBIAMO da vendere alloggi di 3-3-4 camere abitabili novembre; facilitazioni di pagamento più mutuo. Visite cantiere via Lombriasco 31.

ABITABILI ottobre vendiamo adiacenti via Stradella alloggi signorili 2-4 camere mutuo ed facilitazioni pagamento. Domus, Garibaldi 39, telefono 511-050. 0430

ACQUISTEREI casetta campagna collina, acqua luce, massimo 2.000.000. Scrivere: « Pubblicità Stampa 3192 — Torino ». A101370

ADIACENZE corso Mancalieri vendesi appartamento due camere, soggiorno, studio, cucina, camera servizio, due bagni, in palazzina nuova costruzione. Giardino, ascensore, garage. Telefono 552-331. A100856

AFFARE Sanremo vende piccolo tranquillo appartamentino. Piccio, Lecco 16, Milano. 26738

AFFRETTATEVI! Prenotate ultimi alloggi super panoramici disponibili a Torre del Mare per consegna giugno 1964, contornato completamente autonomo, tennis, bocce, sci nautico, spiaggia riservata. Chiedete informazioni ed illustrazioni in luogo oppure Torremare, sonda Semolone 62, Milano, telefono 312-487, 332-190.

ALLOGGI signorili 4, 5, 6 camere, doppi servizi, vendonsi. Via Vidua 17.

ALLOGGIO abitabile Michelino avvidesi 6.600.000, 2 camere lineilo cucina servizi, decoratissimo. Telefonare 546-007. 0471

ALLOGGIO barriera Nizza libero tinteggiato 3 camere, grande lineilo cucinino servizi 7.950.000. Torricone, telefono 41-078. 0635

ALLOGGIO corso Brunelleschi, 3 camere cucina servizi 8.850.000. Telefonare 546-007. 0471

ALLOGGIO corso Siracusa 120, 1-2 camere lineilo tutti i servizi pronti subito mutuali vendonsi. Facilitazioni pagamento. Telefonare 515-770.

ALLOGGIO Crocetta situazione signorile 2 camere lineilo servizi 9 milioni più mutuo 500.000, vendo. Telefonare 546-007. 0471

ALLOGGIO esamtasse piazza Statuto Cibrario libero 4 camere grandi, cucina, tutti servizi, vende 10.500.000. Telefonare 522-043. 0288

ALLOGGIO libero Carlo Capelli, 5 camere salone cucina servizi lussuosamente ammobiliato, vende 18 milioni. Telefonare 546-007.

ALLOGGIO Miralfori spettacolo, signorile, libero, 3° piano, 2 camere lineilo servizi vende 7.300.000. Telefonare 522-043. 0288

ALLOGGIO nuova costruzione corso Traiano, due camere, lineilo, servizi. Telefonare 581-694. 0425

ALLOGGIO nuovo (Miralfori) pronto subito, 2 camere lineilo servizi, 6.600.000. Torricone, tel. 41-078.

ALLOGGIO nuovo vendo 2 camere servizi, mutuo. S. Rita. Telefonare 873-958. A95897

ALLOGGIO via Garibaldi 2° piano, 3 camere lineilo entrata servizi vende 4.100.000. Capello, Carmelo 36.

ANTICIPANDO 6.000.000 vendo mansardi alloggi 2-3 camere lineilo cucinino bariera Francia Telef. 724-700.

APPARTAMENTI in palazzine signorili, 5-6-12 camere, terrazzi giardino, autorimessa. Portaverda 3-11.

APPARTAMENTI in Rivoli via Colli, 1-2 camere, zona assolato riposo, comodità pagamento vendesi. Rivolgersi in cantiere oppure Sveco SpA, via Santa Teresa n. 7, tel. 519-275, 519-017. 0532

ATTICO nuovissimo via Madama Cristina 67, tre camere, saloni, doppi ingressi ai servizi, aria condizionata vendesi 15.000.000 più 10.000.000 mutuo. Telefonare 671-626.

BASSO fabbricato centrale 150 mq. vendiamo libero. Telefonare 43-782 Scarpero. 0651

BASSO fabbricato, 300 mq. Settimo, adatto magazzino oppure industria leggera, vendiamo. Tel. 519-549.

BELLISSIMO terreno industriale grande fognatura acqua zona Leumann vendo. Telefonare 53-601. 0663

BORGATA Lanza: vendonsi alloggi 1-2 camere, lineilo ed accessori, abitabili subito. Telefonare 682-113.

BOX per 2 macchine impresa vende, Corso Unione Sovietica 23.

CASA curata con orto giardino oppure cascinetta acquisto contanti. Telefonare 780-545. A102885

CASCINA compero contanti entro 30 km. Torino sopra collinare. Telefonare 691-657 o scrivere Ticcinio, Quintino Sella 127. A100727

CASCINA ottima posizione zona Piemonte unico appezzamento, irrigua vendesi, Telefonare 527-978.

CASETTA Cuneese cercasi, libera, occupata, terreno, distagliare. Scrivere: «Pubblicità Stampa 3204 — Torino».

CASETTA 8 camere, rustico, ampio cortile, capannone industriale, vicinanze Torino, vende 21.000.000 Fasano, Madama Cristina 129.

CAV. Conti, Arcivescovado 3, vende quattro locali angolari, piano terreno, 28

La valanga d'acqua scatenata ha seminato la morte

Dinanzi alla forza dell'acqua precipitata dalla diga non ha resistito alcuna casa, né quelle vecchie di mattoni e pietra, né quelle nuove di cemento armato. Nella foto, squadre di soccorso si avviano per riprendere la loro pietosa opera passando accanto a carogne di animali (foto Meisio)

Consegnato stamane alla Procura della Repubblica il rapporto della Questura

In seguito ai gravi incidenti di Roma processati per direttissima 505 imputati

Di essi 470 compariranno dinanzi ai giudici a piede libero e 35 in stato di arresto - Cifre drammatiche nel bilancio definitivo dei furiosi scontri avvenuti durante la manifestazione di protesta dei lavoratori edili - Dichiarazioni del segretario generale della Cisl, on. Storti - Un commento dell'«Osservatore Romano» sulla «triste ora di violenza»

Roma, venerdì sera.

Questa mattina la Procura della Repubblica ha ricevuto il rapporto completo dell'ufficio politico della Questura di Roma sui gravi disordini di mercoledì a piazza SS. Apostoli e a piazza Venezia, dove una folla di edili, che avevano organizzato una manifestazione di protesta, si è scontrata con le forze dell'ordine.

Il bilancio definitivo reca cifre drammatiche: centocinquantasei fra agenti di polizia e carabinieri e otto civili sono rimasti feriti, per la maggior parte in tenpora miglioramento, salvo qualche caso più grave, ancora stazionario. Venti automobili private sono state parzialmente o totalmente distrutte dalla folla infuriata; in vetrine di una decina di negozi infrante e una saracinesca scardinata; i vetri di sette autobus dell'Atac frantumati e tre di questi autobus danneggiati in modo grave; decine di paletti della segnaletica stradale divelti per essere adoperati contro gli agenti dell'ordine, lunghi tratti di strade disselciati allo stesso scopo; abbattuta e distrutta l'impalcatura in tubi di acciaio eretta per i restauri alla facciata della basilica dei Santi Apostoli.

Ultimate le indagini, dei fermati in Questura di Roma ne ha denunciato 470 a piede libero per manifestazione sediziosa, per infrazione all'art. 650 del C.P. (rifiuto all'ordine di scioglimento impartito dalla forza pubblica) ed alcuni anche per porto abusivo di arma da taglio.

Trentacinque manifestanti, tra cui due minorenni, sono in stato di arresto sotto imputazioni varie: blocco stradale, lesioni, danneggiamenti, oltraggio e resistenza alla forza pubblica, rifiuto di scioglimento. Dopo gli interrogatori in Questura sono già stati tradotti, in notte sonna, trentuno a Regina Coeli e i due minorenni al carcere di Porta Portese. La Procura della Repubblica istruirà il processo con il rito direttissimo: tra cinque giorni al massimo i 505 imputati compariranno in aula, ma con tutta probabilità i difensori chiederanno un rinvio per lo studio degli atti processuali, rinvio che è consuetudine concedere.

In merito agli incidenti il segretario generale della Cisl, on. Storti, ha ribadito «il profondo rincrescimento» dell'organizzazione sindacale rilevando che «la principale responsabilità dell'accaduto non può non essere attribuita all'Associazione costruttori edili romani» per «l'inaccettabile decisione di effettuare una serrata nei cantieri della capitale»; tuttavia Storti non ha escluso che «altre responsabilità abbiano contribuito a trasformare una pacifica dimostrazione in uno scontro violento». Definite «estranee Cisl e Uil ai dolorosi episodi in cui responsabilità rilevate a sobillatori estremisti che sfruttano per speculazione politica una giustificata azione sindacale», il segretario generale della Cisl ha annunciato che «il ripetersi di episodi simili imporranno alla Cisl il dovere di riesaminare il proprio atteggiamento in occasione di manifestazioni sindacali unitarie».

Ieri si è svolta l'assemblea dell'Associazione costruttori edili di Roma (nonostante la convocazione fosse stata rinviata "sine die"); il presidente dell'Acer ha lanciato un appello alla calma che i costruttori hanno accolto «nella certezza che le autorità governative apprestino sollecitamente i provvedimenti necessari alla salvezza soprattutto delle piccole e medie imprese». La serrata è quindi scongiurata; ma l'Associazione nazionale costruttori edili, prendendone atto, ha confermato in una nota ufficiale «la effettiva, estrema gravità della situazione settoriale che avrà un duro colpo alla decisione di sospendere l'attività e di chiudere i cantieri a Roma», affermando che «la gravità permane» e invitando ancora una volta il governo «alla concreta e tempestiva attuazione della dichiarata buona volontà di intervenire fattivamente, anche in vista del superiore interesse dell'economia del Paese».

La sospensione della serrata ha consentito, logicamente, l'annullamento della astensione nazionale di categoria di solidarietà con gli edili romani che la Filca-Cisl, la Fillea-Cgil e la Feneal-Uil avevano fissato per lunedì prossimo.

«La violenza che ha turbato ieri la vita normale di Roma» viene definita dall'Osservatore Romano, in una nota dedicata agli episodi di piazza SS. Apostoli «una macchia sul costume civico comune». Riconoscendo la necessità di una «comprensione della situazione economica dei lavoratori in ogni settore, proporzionata all'irrefutabile inasprimento del costo della vita», da ricercare «in un'associazione di sforzi tra lavoratori e produttori, in un clima di pace», l'organo vaticano così conclude: «Chi cerca di lacerare i rapporti per creare situazioni di emergenza politica colpisce l'interesse collettivo, turba la vita dei cittadini, disorganizza il ritmo della esistenza normale e ferisce il vero bene dei lavoratori. Un rilevante numero di persone e fra esse numerosi agenti dell'ordine — lavoratori anch'essi — ha subito, purtroppo, fino alle peggiori conseguenze la violenza degli scatenati, che non vanno certamente confusi con i lavoratori che esprimevano le loro aspirazioni legittime, testimoniando dai letti degli ospedali il presso della triste ora di violenza».

Giorgio Nani

Grave un bimbo di tre anni precipitato da un muraglione

Chieri, venerdì sera.

(a. l.) Un bimbo di 3 anni, Domenico Evangelista, caduto da un muraglione ad Andezeno, è stato ricoverato in gravi condizioni all'ospedale di Chieri con trauma cranico e frattura alla fronte. I medici, dopo i primi soccorsi l'hanno posto sotto la tenda a ossigeno.

Il piccolo vive con il padre, muratore, e due fratellini: Maria di 6 anni e Michele di 5. La madre è in attesa del quarto figlio.

L'incidente è avvenuto ieri sera. Domenico, tenuto per mano dal fratello Michele, camminava su un muraglione largo 50 cm. che dalla piazza porta alla chiesa parrocchiale. Ad un tratto il piccolo, forse sfuggito di mano al fratello, ha messo un piede oltre il bordo del muro, è scivolato ed è caduto.

Per fortuna sotto il muraglione vi era un mucchio di sabbia, calce e cemento. Domenico è caduto sulla sabbia ed il colpo non è stato mortale. Prontamente soccorso dagli operai d'un cantiere edile è stato portato all'ospedale di Chieri.

Graffiato da una passeggiatrice un appuntato di P. S. ad Ivrea

Ivrea, venerdì sera.

(r. a.) Gli agenti di P. S. di Ivrea hanno tratto in arresto, la scorsa notte, la venticinquenne Adele Ferretti, residente a Bogliasco (Genova), che da qualche tempo si era unita alle passeggiatrici notturne della città. La donna, in evidente stato di ubriachezza, era stata sorpresa a schiamazzare in piazza Balla verso le 3 dopo la mezzanotte, dal comandante del metronotte Aldo Milano. Essa imprecava contro due camionisti che le avrebbero rifiutato un passaggio e la sua urla avevano già svegliato e attirato ai balconi delle case molta gente.

Invitata ad allontanarsi, la Ferretti aumentava ancora il tono e il volume delle grida per cui il metronotte telefonava alla P.S., chiedendo l'intervento degli agenti. Tradotta al commissariato, la ragazza riusciva a sfuggire agli agenti, mettendosi a correre da una stanza all'altra e portando lo scompiglio negli uffici, finché l'appuntato Raffaele Conte riusciva ad immobilizzarla. Infuriata, la passeggiatrice tentava di divincolarsi e nella colluttazione sfregiava con un profondo graffio il viso dell'agente, che doveva ricorrere alle cure di un medico. Dopo la ribellione e le volontarie lesioni la Ferretti veniva trattenuta in stato d'arresto e trasferita quindi alle carceri.

Intossicato dal fumo d'una stufa difettosa

Pinerolo, venerdì sera.

(m. g.) Un operaio di 57 anni, Giuseppe Gerbaudo, che vive solo in un piccolo alloggio in via del Pino 31 a Pinerolo, ha corso ieri il rischio di morire asfissiato. Dopo aver acceso la stufa sulla quale si prepara il pranzo, si era messo a riassettare la casa, incurante del fumo che stava invadendo la cucina per il tiraggio difettoso o un guasto al camino. Improvvisamente però veniva colto da sintomi di asfissia e crollava a terra in stato d'incoscienza. Riuscito a trascinarsi fino sulla soglia di casa, è stato raccolto boccheggiante da alcuni vicini, che hanno chiesto l'intervento dei militi della Croce Verde. Questi l'hanno soccorso e trasportato all'ospedale «Agnelli», dove è stato ricoverato con gravi sintomi di avvelenamento da anidride carbonica. Nonostante le energiche cure disintossicanti le condizioni del Gerbaudo appaiono molto gravi.

Si parla di Lucio Mastronardi al Consiglio comunale di Vigevano

L'interrogazione presentata da un consigliere comunista sul trasferimento dello scrittore-maestro alle scuole di Abbiategrasso Presa di posizione del psi di Mortara contro certi "provvedimenti"

Vigevano, venerdì sera.

Stasera, con la seduta ordinaria del Consiglio comunale di Vigevano, si tornerà a parlare nuovamente dello scrittore Lucio Mastronardi, in relazione al suo trasferimento dalle scuole elementari della nostra città a quelle della vicina Abbiategrasso e alla ridulione cinematografica della sua ultima opera, *Il maestro di Vigevano*. Infatti, il consigliere comunale comunista Gastone Cappello ha presentato una interrogazione al riguardo, che sarà presa in esame dall'assemblea consiliare proprio in apertura dei lavori.

Lucio Mastronardi è stato pure oggetto di attenzione da parte del nuovo direttivo del l'esecutivo del partito socialista italiano di Mortara. Nel comunicato inviato alla stampa, nel quale si rende noto l'esito delle votazioni nella sezione della città lomellina, si un certo punto si fa riferimento a quello che non si esita a definire come «un increscioso episodio verificatosi nella vicina Vigevano ai danni di uno scrittore».

Il documento così prosegue: «All'unanimità, i componenti il direttivo hanno elevato una protesta contro i provvedimenti altamente lesivi della libertà di parola e di opinione adottati nei confronti dello scrittore lomellino». «Eguale protesta — conclude il comunicato della sezione del psi — è stata fatta anche pei provvedimenti presi dalla Commissione di censura sugli spettacoli cinematografici nei confronti del film *In capo al mondo*. Si è preso atto con viva soddisfazione dell'azione intrapresa dall'on. Luciano de Pascalis in difesa della libertà sancita dalla Costituzione, sollecitando lo stesso parlamentare ad intervenire energicamente a nome dei socialisti mortaresi».

E' chiaro a questo punto che il nuovo direttivo del partito socialista di Mortara ha preso netta posizione contro un suo qualificato esponente, il sindaco avv. Agostino Viviani, che, com'è noto, nel corso di un'assemblea di maestri appartenenti all'Ispettorato scolastico di Mortara, si pronunciò polemicamente e pubblicamente contro lo scrittore Lucio Mastronardi, dando il via a discrimine all'interno del psi della provincia di Pavia.

Boscaiolo muore schiacciato dall'albero che sta tagliando

Bergamo, venerdì sera.

(a. g.) Un boscaiolo è morto ieri pomeriggio a Gromo, nell'alta valle Seriana, schiacciato da un albero che gli è caduto addosso. La vittima è Gerardo Lizzardi, aveva 28 anni ed era consigliere comunale. Si era recato a tagliare legna degli alberi con altri operai nella frazione di Bratto. All'improvviso il tronco che egli stava abbattendo gli è crollato addosso e l'ha ucciso all'istante.

Femminili nativi e previsioni generiche: Luna in Leone, sestile al Sole, opposizione a Saturno, quadrato a Marte: Momento difficile che bisognerà superare con un taglio netto. Dovrete difendervi, usando l'arma del silenzio, da persone poco sincere. Fine di giornata attrattiva. Tipi: **Leone. Gemelli e Sagittario.**

Leone - Lavoro: costituirà più solido. Un sogno diventerà realtà, accompagnandovi la felicità di una persona intelligente. *Vita affettiva:* giornata fortunata. Gli incontri e gli appuntamenti saranno sensibili ad un seguito positivo. *Salute:* leggeri disturbi; ma si potranno presto eliminare con dieta appetitosa.

Gemelli - Lavoro: dovrete manovrare con realismo e lasciare ad altri momenti fantasie e immaginazioni. Portatela a termine diverse cose utili per il lavoro. *Vita affettiva:* soddisfazioni intime. Ricevergin prove concrete per trasformare un sentimento in un forte legame. *Salute:* starete benissimo: ottimismo che porta il buon umore alle stelle.

Sagittario - Lavoro: momenti formali per l'arrendevolezza dei vostri collaboratori. Vantaggi sicuri da contratti e affari a breve scadenza. *Vita affettiva:* atmosfera favorevole per ottenere una seria promessa o un accordo. *Salute:* dimostrerete vitalità e buon umore. L'organismo funzionerà a dovere. Gli ammalati si incammineranno verso la guarigione.

Previsioni collettive: per i nati dell'Ariete: il lavoro darà i risultati attesi. Bocca chiusa e varie; è bene però non parlare di interessi. **Toro:** scoprirete una menzogna, per cui si farà presente l'eliminazione di due finanziatori. Istituto assai utile. **Cancro:** dovrete decidere con avvedutezza, per eliminare un dannoso ritardo. Delusione derivata da una persona che stimate. **Vergine:** la giornata sarà caratterizzata da incontri femminili, a volte utili, a volte negativi. Momenti di indecisione da eliminare, opponendo volontà e fermezza. **Bilancia:** otterrete quanto desiderate, con la mediazione di una persona di buona volontà. Scarsissimi possibili dissensi per il lavoro. I legami vi peseranno più del solito. **Scorpione:** controversia che si risolve con poca spesa. Miglioramento nelle relazioni sociali e nella carriera. **Acquario:** sviluppo di situazioni secondo il vostro desiderio. Buone ripercussioni di un incontro. **Pesci:** buon umore in famiglia. Arrete buone notizie da lontano: riguarderanno il lato affettivo.

F. Palandrani

Scoprite il VERO GUSTO della mozzarella...

COME il fiore nell'acqua mantiene la sua freschezza...

COSÌ Pizzaiola, nel suo prezioso latticello naturale vi giunge sulla tavola con tutta la sua fragrante freschezza.

Sì, perchè Pizzaiola nella sua nuova confezione ha il segreto della freschezza, il prezioso latticello naturale che per la prima volta vi farà scoprire il genuino, appetitoso gusto della buona mozzarella.

Così gusterete Pizzaiola: fresca, appetitosa, leggera ma nutriente.

PROVATE LA MOZZARELLA PIZZAIOLA OGGI STESSO..SCOPRIRETE FINALMENTE IL VERO GUSTO DELLA MOZZARELLA

Bastano 50 PUNTI LOCATELLI per avere MARAMIO il simpatico gatto che vi diverte un mondo!

U.C.P.

Sorridenti, felici, pieni di vita.
Com'è elegante papà,
e i bambini così ordinati, così disinvolti!
I loro abiti sono di buon taglio
e di ottimo tessuto: confezioni di classe,
contrassegnate dal marchio "issimo".

Per uomo, ragazzo, bambino.

issimo confezioni

TETRATEX S.A.M.S. SALERNO

TERRENO industriale entro fuori cerchia privato vende. Telef. 500-277, 852-785. O514
TERRENO industriale mq. 6000 zona corso Giulio Cesare via Botticelli, vende privato. Telefonare 513-482 ore ufficio. O224
TERRENO industriale mq. 10.500 fronte strada statale corso Savona Moncalieri, 55.000.000 vendesi. Ferrero, telefono 527-916.
TERRENO industriale regione Barca mq. 5800 circa privato vende. Telefonare 230-861 Esclusi intermediari.
TERRENO industriale strada del Portone vicinanze cavvoppia Vigliale, mq. 6000-11.000 vendesi. Telefonare 257-547. A97366
TERRENO ottima posizione Torinese uso industriale tutti servizi vendo. Telefonare 855-782. O550
TERRENO residenziale progetto approvato privato vende urgente. Telefonare 500-277, 852-785. O514
TERRENO Settimo Torinese industriale fronte strada statale vendesi. Telefonare 273-571. O185
TERRENO 7000 mq. corso Casale 30.000 mc. ovvero permuta, intermediari. Scrivere: « Pubblicità Stampa 6028 — Torino ». A101453
VENDESI alloggio signorile centralissimo soprelevazione 6 camere salone doppi servizi, 200 mq. Telefonare 531-195. A102302
VENDESI box o uso magazzino zona Crocetta. Tel. 590-489. A101645
VENDESI casa nuova costruzione 27 camere 8 box vano interrato mq. 50 L. 82.000.000. Tel. 784-539, Grugliasco. A98353
VENDESI centralissimo signorile piano nobile piazza mq. 290 ringrosso adattabile uffici. Telefonare 552-029.
VENDESI Chieri terreno 12.000 m. frazionabili prezzo buono. Telefonare 513-310. A101567
VENDESI o affittasi semiinterrato mq. 80 corso Moncalieri adatto magazzino o laboratorio silenzioso. Telefonare 689-880. O563
VENDESI terreno Pino mq. 2600 costruzione villa comodità. Telefonare 893-754, 881-055. A103265
VENDESI Valsalice 300 metri capolinea tram, strada del Nobile, lussuosi alloggi 7-14 camere in signorile condominio. Telef. 651-368.
VENDO camera tinello cucinino e servizi. Telefonare 231-168.
VENDO villetta metà collina con tutte comodità, a mq. 7000 terreno metà fabbricabile, comodità acqua, luce e strada comunale, anche in due lotti. Tel. 917-122 Cavagnolo.
VENDONSI alloggi 1-2 camere, tinello e servizi scala completa di n. 13 alloggi pronti subito, Via Aosta 54. Telef. ore ufficio 721-903.
VILLA precollinare San Mauro moderna solida soleggiata, ameno giardino, strada asfaltata, vendesi 23 milioni. Scrivere « Pubblicità Stampa 7260 — Torino ». A101231
VILLA vendesi paese vicino Asti 10 camere giardino doppi servizi libera subito. Scrivere casella Pubblimen 219, Asti. 26594
VILLA vendesi Graticolato Romano, costile isolata, con splendido secolare parco quattro ettari vendesi. Chiedere ragguagli. Scrivere « Pubblicità Stampa 7242 — Torino ».
VILLAGGIO Sant'Elena Gassino vendonsi alloggi 2-3 camere in palazzine signorili volendo mutuo. Amministrazione Paolini, telefono 876-129.
VILLETTE progetto e scelta preventa impresa 19 km. Torino su strada nazionale. Telefonare 53-601.
VINCOLATO zona verde compro terreno uso deposito. Scrivere: « Pubblicità Stampa 8408 — Torino ».
VOLPIANO vendiamo alloggi 1-2 camere servizi ossai convenientissimi consegna marzo. Telefonare 60-509.
ZONA centralissima vendesi stabilimento industriale con ampiezzo terreno per costruzione di 150 camere. Telefonare al 482-361. A101-501
ZONA Santa Rita vendiamo ottonna 3 appartamenti nuovissimi, camera soggiorno servizi 1-2-3-4-5 piano. Reddito assicurato 1.380.000 annue, richiesta 27.000.000 meno mutuo. Gabetti, XX Settembre 12.

DOMANDE AFFITTO ALL. LOCALI e TERR. L. 180 p.p.

A. LIBERO professionista solo cerca piccolo appartamento ristorato cauzione. Telefonare 520-189.
A. PIEMONTESE referenziatissimo affitterebbe alloggio qualunque zona cauzionando. Telefonare 516-738.
A. RIVA cerca alloggi vuoti annobiliati per clienti referenziatissimi. Telefonare 512-898. O554
A contugi piemontesi referenziatissimi obbligano alloggio cauzionando. Telefonare 760-890, 528-539.
ADULTI piemontesi cercano alloggio semicentrale tre quattro vani. Scrivere: « Pubblicità Stampa 7217 — Torino ». A101165
AFFITTERESI alloggetto ammobiliato centrale semicentrale servizi. Telefonare 558-860 pomeriggio.

CORSO ACCELERATO SERALE DI
AVVIAMENTO INDUSTRIALE
ISTITUTO SPAGNESI - VIA T. GROSSI, [illegible] - TELEFONO [illegible]

AFFARE Pinerolo, pochi km. da Torino, vendonsi terreni fabbricabili. Telefonare 42-266. O455
TERRENI anche piccoli lotti fronte strada Lanzi a fronte autostrada. Telefonare 487-977. O223
TERRENI piccoli grandi, con acqua progetti approvati, anche industriali vendesi. Telefonare 522-876.
TERRENO fabbricabile mq. 10.000 sulla statale Chieri-Riva dirimpetto Commissariato Fiat vendesi. Telefonare 643-120. A101215
TERRENO Grugliasco mq. 500, vendesi o permutasi con camere. Telefonare 756-787. A104166
TERRENO in Pianezza mq. 20.000 eventualmente lottizzabile, fronte strada provinciale, dotato servizi di comunicazioni uso civile ed industriale, prezzo convenientis. Telef. 983-335.
TERRENO 2000 mq. fronte corso Intonso traffico direttrici stabili adatto autorimessa stazione servizio molti interessi. Scrivere: « Pubblicità Stampa 6029 — Torino ».
AGENZIA Torres cerca alloggi da affittare zona S. Paolo. Tel. 382-417.
ALLOGGETTO 1-2 camere più servizi zona Vanchiglia cerco. Massima serietà. Telefonare 882-955.
CERCANSI 2-3 camere anche case vecchie, cauzionando. Tel. 544-461.
CERCANSI 2-3 camere zona Madonna di Campagna. Telefonare 251-640.
CERCASI alloggetto 2 camere tinello possibili sposi libero subito. Telefonare 522-325, ore pasti.
CERCASI camera adibire ufficio. Telefonare ore pasti 83-465.
CERCASI camera cucina e servizi per 1° novembre. Telef. 885-275.
CERCASI locale divisibile mq. 300 con ufficio e cortile per officina meccanica, zona S. Paolo. Tel. 374-115.
CERCASI zona Madonna Campagna camere servizi. Telefonare 687-578 dopo 20.30. A100912
CERCASI 2 camere cucina servizi immediate vicinanze Torino. Telefonare 743-890 ore pasti. A97712
CONIUGI piemontesi dipendente grande azienda cercano alloggetto cambio pulizia scala. Telefonare 285-725.
CORSO MATTEOTTI 6 VICINANZE CERCO USO UFFICIO 2-3 LOCALI FUNZIONALI MASSIMO 1° PIANO. TELEFONARE 53-395. O242
DIPENDENTE industria solo cerca camera e servizi zona Mirafiori. Scrivere a Pubblicità Stampa 7215 — Torino ». A101159
DUE coniugi e figlio cercano camera cucina qualsiasi zona, anticipando. Telefonare 383-078. A97717
DUE fratelli impiegati referenziatissimi pettorintorali cercano subito alloggio qualsiasi zona. Telef. 724-165.
FAMIGLIA piemontese, posizione, cerca alloggio 2, cucina, Martinetto, San Donato. Telefonare 389-920.
FAMIGLIA referenziata quattro persone adulte affitterebbe appartamento due stanze tinello cucinino bagno, Telefonare 870-160. A101926
FAMIGLIOLA referenziata cerca alloggetto dicembre-gennaio, possibilmente unico proprietario stabile. Scrivere: « Pubblicità Stampa 7306 — Torino ». A101847
FERROVIERE stabile cerca alloggetto barriera Nizza. Telefonare al 694-656 dalle 17,30-18,30. A101321
GIOVANE cerca camera o soffitta. Scrivere: « Pubblicità Stampa 8416 — Torino ». A97731
IMPIEGATA, sola, cerca camera cucinino. Scrivere: « Pubblicità Stampa 1271 — Torino ». A101584
IMPIEGATO FF.SS. cerca alloggio una-due camere. Telefonare 884-275.
IMPIEGATO piemontese cerca alloggio 2-3 camere servizi. Tel. 671-321.
INDERCHERE cerca affitto alloggio 4 camere servizi, zona periferica, preferibile. Scrivere: « Pubblicità Stampa 146 — Torino ». 20305
LOCALI uso magazzino tessuti mq. 1000 circa cercansi in affitto. Scrivere: Casella postale 381, Torino.
PETTINATRICE cerca locale vuoto mq. 20-25 possibilmente centrale. Telefonare 734-718. A103119
PROSSIMI sposi cercano alloggio. Telefonare 545-915. A103305
PROSSIMI sposi torinesi, impiegati, affitterebbero camera tinello Cibrario o zona limitrofa. Telefonare 758-680.
SALONE centralissimo per esposizione minimo mq/riquadri 100-150 cercasi affittare ornamentazione. Scrivere: « Pubblicità Stampa 6047 — Torino ».
SPOSI cercano camera e cucina. Telefonare 289-247 ore pasti.
SPOSI desidererebbero camera cucina servizi zona Lingotto Nizza. Telefonare 630-906. A101232
SPOSI piemontesi impiegati cercano 1-2 camere servizi. Telef. 769-800.
SPOSI referenziati cercano cucinando camera cucina servizi preferibilmente Vanchiglia o Parella. Telefonare 84-788. A97717
SPOSI stipendio sicuro cercano camera cucina. Telefonare 883-953.
SPOSI torinesi affitterebbero alloggetto borgata Milano o Madonna di Campagna. Telefonare 871-320.
TORINESI cercano alloggetto mitl pretese anche vicino Torino. Telefonare 20-334. A100890
VENTENNE impiegato Mirafiori cerca affittare camere vuote. Scrivere: 133 Mombarone (Asti).

OFFERTE AFFITTO ALL. LOCALI e TERR. L. 180 p.p.

A.A.A. AFFITTASI Aeronautica, abitabile subito, alloggio due camere ripulito servizi. Rivolgersi Canavese, via Crescio 12. A101463
A.A. AFFITTO alloggi liberi 30-60 mila. Agenzia, Lagrange 40.
A.A. AFFITTO alloggi signorili e referenziati. Telefonare 546-007.
A. ABBISOGNANDOVI alloggi vuoti spontio Combe, Sacchi 14, telefono 528-539. O455
A. AFFITTANSI zona S. Rita 2 camere salone servizi. Tel. 528-539.
A. MEC Case, Aeronautica 42, telefono 546-439, affitta alloggi vuoti.
A coniugi referenziati affittasi alloggio signorilmente rifinito due camere spaziose, tinello, cucinino, servizi, zona S. Rita, 33.000. Scrivere: « Pubblicità Stampa 7260 — Torino ».
A coniugi soli affittasi in palazzina Belsanco alloggio due camere, cucina, servizi. Tel. 794-587. A102054
A referenziatissimi affitto servizio Milano 3 camere cucina servizi. Telefonare 555-179, 547-125.
A referenziatissimi affitto 5, Paolo camera tinello cucinino servizi. Telefonare 547-125, 515-179.
AFFITTANSI uso ufficio quattro locali accessori, Mercanti 16, terzo cortile. Ore 16-17. A101558
AFFITTANSI via Cibrario alloggi negozi signorili pronti febbraio. Telefonare 546-439. O409
AFFITTASI a coniugi soli camera cucina collina torinese. Scrivere referenziandosi: « Pubblicità Stampa 7335 — Torino ». A103274
AFFITTASI alloggio centrale signorile 7 vani uso ufficio, laboratorio silenziosa. Telef. 633-035 mattino.
AFFITTASI alloggio cinque camere doppi servizi barriera Nizza. Scrivere: « Pubblicità Stampa 1235 — Torino ». A101560
AFFITTASI alloggio nuovo 3 camere servizi. Lauro, lungomare. Telefonare 314-175. A101782
AFFITTASI alloggio signorile 4 camere servizi. Via Cherasco 8a 11
AFFITTASI camera tinello, servizi, terme, senza bagno, piano rialzato, paraggi Sistero. Scrivere dettagliando: « Pubblicità Stampa 7259 — Torino ». A101220
AFFITTASI Carmagnola viale Torino alloggio 2 camere tinello servizi. Telefonare Torino 274-001.
AFFITTASI due camere uso ufficio vicinanze piazza 5. Certo. Telefonare 680-306. A97917
AFFITTASI due locali 12 mq. ciascuno uso negozio o magazzino. Scrivere Milano 284-364. A100864
AFFITTASI in Brandizzo 6 coloratissimi alloggio 3 vani servizi pronto dicembre. Telef. 271-823.
AFFITTASI moderno ufficio centrale 4 vani più servizi. Tel. 553-873.
AFFITTASI novembre San Paolo due belle camere tinello servizi tramviario. esterno, cauzione. Scrivere: « Pubblicità Stampa 3167 — Torino ».
AFFITTASI ottimo 100 metri quadri con cantinetta terza. Telefonare 559-234. A101148
AFFITTASI referenziati dal primo novembre casa nuova tre camere tinello servizi, vicinissimo corso Mercanti, Arzglio. Telefonare 653-379.
AFFITTASI semiinterrato passeggio cercato mq. 75 paraggi Onorato Vigliani. Telefonare 665-815.
AFFITTASI subito zona Francia ristrutturato 2 alloggi 2-3 camere più servizi. Telefonare 774-852.
AFFITTASI via Principi Acaja vano ufficio servizi. Telefonare 755-659.
AFFITTASI 50 mq. negozio più 110 magazzino volendo tutto "magazzino. Telefonare 732-338. A103178
AFFITTERESI una, due camere manisarde, riscaldate, centrali a donne referenziate abile lattaiere, quattro ore giornaliere. Telefonare 545-195 ore ufficio. A103044
ALLOGGETTO Mirafiori affittasi prossimi sposi 21.000 mensili. Rivolgersi negozio via Luini angolo via Bardi.
ALLOGGIO ammobiliato anche uso pied-à-terre affittasi, via Massini 1.
ALLOGGIO signorile G. Ferraris duplici servizi impianto completo illuminazione, stucchi, ampio salone con grandioso elegante camino, libero novembre, affittasi. Scrivere: « Pubblicità Stampa 8413 — Torino ».
AUTOTRASLOCHI abbiamo attrezzati autofurgoni imballi, deposito mobili, garanzia. Telefonare 372-558, Canili. 21454
AUTOTRASLOCHI accuratissimi, autofurgoni imballi, garanzie, accurenza, preventivi. Telef. 386-220, Mastropietro. O7221
CORSO Re Umberto splendida posizione affittasi alloggio signorile soleggiato tre camere letto, doppi servizi libero subito. Tel. Lattico 687-687.

(Continua a pag. 11)

ANNUNCI ECONOMICI

COMPRA - VENDITA ALL. LOCALI e TERR. L. 180 p.p.

(Continua da pag. 6)

CROCETTA vendesi alloggio signorile due camere tinello servizi. Telefonare 500-254. A103256
DE-MA, appartamenti corso Giulio Cesare. 1-2 camere, tinello, servizi, abitabili quelle 1964, ottimo investimento capitale vendiamo 2.573,000 vano, mano mutuo San Paolo. Lagrange 35, telefono 545-674.
DE-MA, appartamenti Moncalieri via Pastrengo, pronti novembre, panoramici, 1-2 camere, tinello, servizi, vendiamo 2.580.000 vano. Rateazioni. Lagrange 35, telefono 545-674.
DE-MA, appartamenti Nichelino, via XXV Aprile, ultimi quattro, due camere tinello servizi, comodità trasporti transiteri, scuole, negozi. Abitabili febbraio 1964, vendiamo 2.100.000 vano. Dilazioni pazientate. Lagrange 35, telefono 545-674. O388
DE-MA, appartamenti Settimo Torinese, via Milano, composti di 1-2 camere, tinello, servizi, abitabili subito, 2.500.000-2.800.000 vano, mano mutuo San Paolo. Lagrange 35, telefono 545-280. O285
DE-MA, appartamenti via Goffredo Casalis (piazza Bernini) due camere salone cucina doppi servizi balconi, mq. 196; piano 1°, costruzione signorilissima, giardino. 18.000.000 più 6.000.000 mutuo San Paolo. Lagrange 35, telefono 545-674.
DE-MA, muri autorimesse, vicinanze Fiat Mirafiori, mq. 1400, due piani, consegna aprile 1964, attualmente locate, reddito elevato, zona di forte incremento edilizio, unica nella zona, vendiamo 70.000 al mq. meno mutuo San Paolo. Lagrange 35, tel. 545-674.
EDILIZIA Torinese vende in zona di forte sviluppo commerciale corso Vercelli angolo via delle Campane alloggi 1-2-3 camere servizi, negozi et magazzini, prezzi convenienti. Telefonare 272-866 ore cantiere.
GRUGLIASCO casa nuova costruzione 25 camere vendesi. Scrivere: « Pubblicità Stampa 7353 — Torino ».
IMPORTANTE impresa acquisita zona fabbricabile zonizzazione centrale semicentrale Telefonare 283-277.
IMPRESA cerca terreno progetto approvato cambio camere in Torino, Grugliasco e Rivoli. Tel. 380-862.
IMPRESA vende alloggi veramente signorili largo Francia, 2 più camere, salone doppi tripli servizi, rivolgersi in cantiere. Telefonare 761-901.
IMPRESARIO torinese, giovane, capace, ptrarsato, geometra, ragioniera, costruttore preciso, accurato, competente, concreto, veloce, referenze di eccellenza controllabili, libero a breve scadenza, assume costruzione case civili ogni cubatura, palazzine condominio signorili, esclusivamente in Torino e vicinanze. Scrivere: « Pubblicità Stampa 6032 — Torino ».
LAVORI installati quattro camere cervizi. Sattimo, Cantini S. Mauro vende 3.800.000 trattabile. Telefonare ore pasti 241-863. A101764
LOCALE a due piani mq. 1000 zona Mirafiori adatto industria alimentare, altro medesima zona con stessa superficie, montacarico ed uffici vendesi. Telefonare 774-106. A101393
LOCALI ultimi magazzini vendonsi. Via Vicina 17.
LOTTI Rivalta, fronti strade asfaltate, acqua, luce vendesi. Telefonare 756-787. A104163
LOTTO Villanova d'Asti, piano lottizzazione, vendesi. Telefonare 756-787.
LOTTO costruzione villa, mq. 1100, collina borgata Rosa, vendiamo. Telefonare 519-848. O570
MURI negozio nuova costruzione ed ultimi 398.000 annui vendo 7 milioni Fiano, Novara 29.
NICHELINO bella posizione vendo terreno progetto approvato 64 camere. Telefonare 287-381. A104138
NICHELINO Torretta vendiamo alloggio abitabile dicembre 1.700.000 camere. Telefonare 327-585.
NICHELINO vendesi terreno progetto approvato 300 camere. Tel. 521-302.
NON fabbricabile compro terreno uso deposito. Scrivere: « Pubblicità Stampa 8408 — Torino ».
OCCASIONE garage magazzino mq. 37 vendesi. Zona S. Paolo. Telefonare 334-017. A100478
OCCASIONE impiego capitale prenoto alloggetti stabile pronto primavera 1964 bella costruzione. Telefonare 53-801. O563
PIANTERRENO due alloggi uso ufficio, abitazione, garage, magazzino, parallelo corso Agnelli vendesi. Scrivere: « Pubblicità Stampa 1204 — Torino ». A101771
PINEROLO, alloggi 2-3-4 camere vendonsi 2.500.000, 4.000.000. Agenzia Castorsi. Pinerolo. 27012
PINO alloggi panoramici piccoli grandi villa lotti terreno. Telef. 881-558.
PINO vende due lotti terreno splendidissimo stupendo panorama vista verso Chieri Torino progetti approvati mq. 1500-1700. Telefonare ore ufficio 295-523 ore pasti 881-164.
PIOSSASCO ottima comoda posizione vendo lattino pur villetta. Telefonare 655-782. O500
PIOSSASCO, zona ville vendo terreno mq 4000 anche a lotti 800-670 mq. Telefonare 505-233. 27079
PRECOLLINARE Monte Capuccini in posizione unica, comoda, panoramicissima, appartamento signorilissimo in villa mq. 430 su due piani, bosco, giardino, vendo costruendo secondo esigenze cliente. Telefonare 871-526 ore 17-19. O879
PRIVATO vende alloggetto camera cucina servizi. Telefonare 277-462, libero subito. A102859
PRIVATO vende terreno mq. 28.500 adatto playgrounds collina Bra. Telefonare 35-046. A103007
REANO vendo terreno piccoli lotti pianeggiante, comodità corso. Telefonare 868-705. A101214
REGINA Margherita 56 m. corso Francia vendo casetta 700 mq. con edificio 50 mq. circa. Tel. 787-035.
RIVIERA acquisto piccolo alloggio occasione. Jachino, corso Orbassano 89 Torino.
RIVIERA dei Fiori, Diano Marina, alloggio nuovo 4 camere servizi signorilmente arredato vendesi 6 milioni 500.000. Telefonare 887-023.
RIVIERA dei Fiori vendonsi Diano-marina, Andora, Imperia, Arma Taggia appartamenti 1-2 e più camere, servizi. Scrivere A. Rosino, Dianomarina.
SANREMO vendesi piano attico prospiciente mare 5 camere, doppi servizi, cantorta, parcheggio auto, giardino condominiale. 35.000.000. Scrivere: A. Rosino, Diano Marina.
SCARPARO, Massena 7, vende mini negozio panetteria reddito 420.000 annue. 0451
TERRENI industriali piccoli e grandi lotti strada Carmagnola adiacenze semicentrale nord collegamento autostrada. Telefonare 689-860. O563

DENTRO IL VOSTRO TELEVISORE C'E' LA QUALITA'

PHILCO

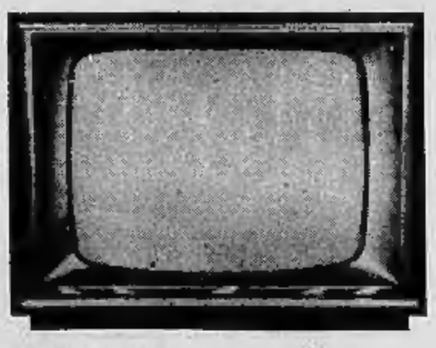

Quando scegliete un PHILCO dimostrate il Vostro stile: avete scelto la linea più preziosa e perfetta che sia stata disegnata per una serie completa di televisori.* Ma Voi sapete anche che questa linea semplice e raffinata racchiude molti anni di esperienza tecnica di una grande industria e la cura scrupolosa di ogni particolare. Con un PHILCO dimostrate lo stile della Vostra casa:

CON UN PHILCO SARÀ UNA VERA CASA

* La nuova serie TV PHILCO 1964 comprende sette modelli dal prestigioso Caravel 23" ai modelli Cabot, Chester, Clinton, Conover, Consul, Comet.

DOMANI 12 OTTOBRE

a TORINO

piazza Risorgimento ang. via Rivara

si apre STANDA ■ un **grande moderno** centro d'acquisti ■ 2 piani di vendita ■ superficie totale pari a 1800 mq. ■ 40 metri di fronte vetrinario ■ SUPERMERCATO ALIMENTARI con sistema "self-service" completo di carni fresche polli uova frutta verdura.

STANDA Vi offre la più interessante selezione di articoli per l'abbigliamento, l'arredamento, la casa, l'alimentazione e per ogni altra esigenza.

Per l'inaugurazione OFFERTE a prezzi SPECIALI.

STANDA
IL MAGAZZINO DELLA FAMIGLIA ITALIANA

Stroncato da emorragia cerebrale

Marotta raccontò la Napoli del popolo

La morte improvvisa a 61 anni - Era figlio di un avvocato ma non aveva potuto studiare - Lavorando nella società del gas gli maturò il gusto di scrivere le allegre e disperate storie di una città «unica al mondo» - Dopo il successo dell'«Oro di Napoli» e degli «Alunni del Sole» ebbe la fama con i libri dedicati a Milano, la sua seconda patria

Giuseppe Marotta, il popolare scrittore scomparso

Giuseppe Marotta è morto ieri sera, a 61 anni, nella sua abitazione di Napoli, in via Monte di Dio, stroncato da una emorragia cerebrale. Dodici ore prima — appena tornato da Roma — era stato colpito da malore e aveva perduto quasi subito conoscenza. Inutili erano state le cure prodigate senza risparmio dai migliori specialisti napoletani: Marotta è spirato alle 19,25: accanto al suo letto vi erano la moglie e i suoi due figli, Giuseppe e Luigi.

Nato nel 1902, figlio di un avvocato irpino morto nel 1917, Marotta si era trovato giovanissimo a combattere con le difficoltà della vita quotidiana. Aveva madre e due sorelle alle quali provvedere; la scomparsa del padre lo costrinse a interrompere gli studi e a cercarsi un lavoro. Si rammaricherà poi per tutta la vita di aver dovuto lasciare la scuola quando aveva appena conseguito il diploma della media. Era attaccatissimo alla madre, in modo esclusivo; la circondava di un amore e di un affetto che dovranno più tardi suggerirgli uno dei suoi migliori libri, *La madre*. La ricerca del lavoro non fu facile e cominciò dall'ultimo gradino. Il quartiere del «Pallonetto» — quel rione che anni dopo sarebbe comparso negli sceneggiati degli *Alunni del Sole* scritti per la televisione — lo conobbe lavoratore di cocomeri.

Durò così per qualche tempo. Le entrate erano magre e incerte, la famiglia stentava e «don» Peppino si barcamenava alla meglio. Fu un amico a proporgli l'impiego come verificatore nella società del gas. Marotta andava di casa in casa, da Posillipo a Santa Lucia, a controllare i contatori della città. «Non mi sembrava un mestiere malvagio — narrerà più tardi —. Ero contento, tutto sommato, di poter vedere coi miei occhi questa città unica al mondo». Fu allora che gli maturò il gusto di scrivere quello che vedeva, la vita triste, allegra, disperata, colorita della gente dei «bassi». Marotta scriveva novelle («Le scrivevo sulla carta per involgere il caffè», questa è un'altra delle sue confessioni), le spediva puntualmente agli editori e, come al Martin Eden di London, puntualmente gli tornavano indietro. «Sono novelle boomerang» confidò ad un amico. «Appena le mando mi tornano in casa». Il suo primo racconto comparve, stampato e firmato, nel 1921 (aveva diciannove anni): glielo pubblicò la rivista «Noi e il mondo». Era intitolato «La camera» e aveva per protagonisti due amanti.

Quella prima novella gli fruttò 75 lire di allora, più o meno 30.000 lire di oggi. Ma gli fu sufficiente per abbandonare la società del gas e i contatori e per decidere di partire alla conquista del Nord, o meglio, della capitale del Nord: Milano. La metropoli non gli fece una buona accoglienza. In capo a qualche mese, in cui si nutrì esclusivamente di caffelatte, Marotta si rimise di scrivere a un editore chiedendogli un lavoro, qualunque fosse. Lo ebbe subito.

Ma la strada era ancora lunga. Alti e bassi della vita lo condussero — più volte — quasi al punto di partenza. E' noto, infatti, che l'*Oro di Napoli* uscì soltanto perché gli amici di Marotta fecero una colletta e aiutarono il primo editore ad affrontare le spese. Il libro ebbe un successo strepitoso, le edizioni si moltiplicarono: Marotta aveva conquistato il Nord.

Poi la carriera si snodò, così come forse «don» Peppino l'aveva sognata quando a Napoli girava, di casa in casa, da Posillipo a Santa Lucia, a controllare se i contatori del gas funzionavano a dovere. Sceneggiatore cinematografico, ricercatore collaboratore di giornali e riviste, Marotta non tardò ad affermarsi come uno dei più spigliati e brillanti giornalisti. Vennero infine le sono le sue cose migliori, quelle che resteranno con l'*Oro di Napoli*, *Gli alunni del Sole*, *Male di pallavolo*, *A Milano non fa freddo*, *Salute a voi*. Via via Marotta andava rivelando e riscoprendo il mondo dell'emigrato del Sud che scopre e impara ad amare la nebbia, il lavoro per il lavoro, il tempo ch'è denaro, la fretta, l'impersonale efficienza di un mondo organizzato sul ritmo scandito delle ventiquattro ore dell'orologio. Questi sud libri, in cui torna ricorrente il rimpianto della giovanità e della sua prima e invero unica patria, erano i tributi a Milano, al Nord, inzuppati in fondo di gratitudine come il pane nel latte.

Se qualcuno, leggendolo, avesse voluto obiettare «Ma che con'è Napoli? E' mai possibile che si possano scrivere due, tre libri su una città?» avrebbe dovuto parlare con lui. Napoli era, per Marotta, la più vecchia città del mondo e la più giovane, la più seria e la più sfacciata, tutta antica e tutta nuova: una città — disse una volta — che ad ogni momento cambia colore, movimento, odore: una città che vale la pena di raccontare perché è unica».

Ma a Napoli — diceva Marotta — ci sono i napoletani. Gente che una generazione di scrittori si è sforzata di raccontare, gente che si è inventata da sola, che sembra fatta apposta per cadere in una pagina, in un racconto. «Tutta la difficoltà di Napoli — confidava — sta nel tradurla in italiano perché il dialetto partenopeo è così illustre e così ricco che tante sfumature di aria, di colore, di vita, di odore e di morte perdono parte del loro incanto nel linguaggio nazionale».

Ma Marotta fu bravo e, in un certo senso, unico: seppe riuscì a darci (e chissà se ce ne sarà mai un altro) una Napoli autentica, senza colore, senza pennellate da cartolina. La guardò per anni la sua città, la masticò pian piano e tutto quanto scrisse — su, nel nebbioso, razionale, impersonale Nord — fu ancorato a una lontana memoria di gesti visuti, a una ricordanza che stava tra il reale e il fantastico. Questi sono i limiti della sua opera, e sono anche i valori reali di quello che egli ha lasciato.

Giuseppe Mayda

IL MALINCONICO ANNUNCIO CHE IL LEADER SI DIMETTE

Quattro concorrenti in gara per la successione di Macmillan

Ha aperto la corsa alla «premiership» il rappresentante dell'estrema destra lord Hailsham: si è personalmente proposto al congresso conservatore come nuovo Primo Ministro - Gli altri possibili successori: Butler, il più autorevole dopo Macmillan; lord Home, delfino del Premier uscente; Maudling, l'uomo «della via di mezzo»

Dalla nostra corrispondenza

Londra, venerdì sera.

Nessuno pensava che l'eco suscitata dall'annuncio delle prossime dimissioni di Macmillan potesse essere immediatamente superata da un successivo avvenimento. Proprio questo è però avvenuto ieri sera quando, al termine del discorso indirizzato al congresso conservatore, il ministro della salute, Lord Hailsham, ha dichiarato che avrebbe rinunciato al suo titolo e se un collegio elettorale gli fosse stato offerto, si sarebbe presentato candidato al Parlamento.

Non tutti i quattromila delegati del congresso di Blackpool erano presenti, solo la metà circa di loro si trovava in sala, ma il frapposo applauso che ha accolto le dichiarazioni di Lord Hailsham, il canto che ad esso è seguito, il tradizionale «For he is a jolly good fellow» (perché egli è un buon compagno), e il triplice hurrah non lasciano dubbi: il congresso è favorevole alla candidatura di Lord Hailsham alla Premiership.

Per sfortuna di Lord Hailsham (e per fortuna dell'Inghilterra, come malignamente commenta un giornale stamattino), la sorte del Primo Ministro non dipende soltanto dal congresso: dipende dal Primo Ministro uscente, dai candidati stessi, dalla Corona personificata dalla regina Elisabetta ma composta dall'intera Corte, dalla Camera dei Lords, dai Comuni, dall'Unione nazionale dei conservatori e da alcuni misteriosissimi personaggi che di rado calcano le scene pubbliche, ma sono molto influenti alla White Hall. Non si compia una votazione vera e propria, si sondano semplicemente delle opinioni e il prescelto è colui che raccoglie su di sé il maggior numero di consensi.

Il concorso di tutte queste forze diverse ristabilisce un equilibrio quasi annullato tra Lord Hailsham e il vice-primo ministro Butler e forse fa pendere addirittura la bilancia dalla parte di quest'ultimo; riporta anche in linea il Cancelliere dello Scacchiere, Maudling, che oggi dovrà pronunciare un discorso sulla situazione e sulle prospettive economiche inglesi, e che è considerato il beniamino del Parlamento.

Non precipiti infine un'eventuale ascesa al potere di Lord Home, definito dalla stampa americana il «dark horse», il concorrente per cui è lecito aspettarsi qualsiasi sorpresa. Lord Hailsham rappresenta l'estrema destra conservatrice; Butler che come amministratore è stato certamente il più abile e rivoluzionario avuto dall'Inghilterra nel dopoguerra, rappresenta la sinistra del partito; Maudling è l'uomo della via di mezzo. Lord Home, che quale ministro degli Esteri ha acquistato una enorme autorità anche in campo internazionale, potrebbe conciliare tutti i contrasti e fornire al partito quell'unità di cui ha assolutamente bisogno per sostenere l'urto laburista alle elezioni.

Di certo è la prima volta dall'inizio del secolo che la questione della «leadership» trova i conservatori così divisi e così incerti. Quando Eden diede le dimissioni vi fu una sorda lotta interna, è vero, ma fu breve e fu mantenuta nascosta: Macmillan, un candidato inatteso, prevalse su Butler che pure aveva oggi avvertito le funzioni del Primo ministro. Adesso tutto è molto meno dignitoso e molto più scoperto: Lord Hailsham ha lanciato la sua sfida e, a giudicare dal numero delle volte che è apparso alla televisione, non intende lasciar raggiungere alcuna decisione alla chetichella.

Se non all'estremo rimedio della votazione, che molti conservatori giudicano un sotterfugio, una volgarità degna al massimo dei laburisti, si dovrà arrivare a una forma di plebiscito, come avvenne ai tempi di Bonar Law alla caduta di Lloyd George. Bonar Law chiese allora, prima di presentarsi al Re, che il partito lo sceglisse come «leader»: quando questo avvenne formalmente accennò a rinunciare al carico di primo ministro.

Nell'esito di questo conflitto tra Hailsham, Butler e Maudling avrà probabilmente grande influenza l'atteggiamento di Macmillan, che è ancora in grado di determinare la scelta fra i tre, anche se il suo prediletto è Lord Home, semplicemente spostando avanti o indietro la data delle sue dimissioni. Se, per esempio, egli decidesse di dimettersi immediatamente prima della riapertura del Parlamento alla fine del mese, eliminerebbe Maudling dalla lotta appunto perché col Parlamento il Cancelliere dello Scacchiere ha i suoi partigiani più accesi. Se non lo facesse subito, il che è improbabile, favorirebbe indirettamente Hailsham che vorrebbe a trovarsi in cima all'ondata dell'entusiasmo del Congresso. Qualora Macmillan venisse spinto a un compromesso, il suo appoggio con ogni probabilità andrebbe a Butler, il quale — e questo non può essere dimenticato — si è dimostrato su tutti i maggiori problemi internazionali, altrochè su quelli interni, reazionario.

Si ignorava fino a quel momento l'intenzione di Macmillan di dimettersi: si sarebbe appreso più tardi che il Primo ministro aveva chiesto a sua moglie come il congresso di Blackpool aveva reagito alla sua lettera: di fronte all'ospedale continuavano ad accalcarsi giornalisti convinti che il ricovero di Macmillan avesse avuto il carattere di un'operazione. Nessuno della sua importanza e ben italiani del precedente osò la bomba stava per scoppiare.

Ed a Blackpool Lord Home, che era appena giunto da Londra dove aveva ratificato per la seconda volta l'accordo per il bando degli esperimenti nucleari, dava a sera lettura del messaggio del Primo ministro: «E' ormai chiaro — diceva Macmillan — quali che siano prima stati i miei sentimenti, che non è più possibile per me portare il peso della guida del partito fino alle prossime elezioni... Non potrei neppure sperare di adempiere al dovere di Primo ministro per un lungo lasso di tempo e ne ho pertanto informato la Regina».

Scegliete al più presto il mio successore — concludeva il Primo ministro — in modo che io possa ritirarmi dalla vita pubblica.

Lord Home si era commosso alla lettura. Tra i delegati alcune donne piangevano. Il congresso non si aspettava un annuncio del genere e lo ha accolto in un silenzio di tomba: Lord Home ha pronunciato alcune parole di circostanza e poi il dibattito è ripreso.

Alla televisione il ministro degli Esteri avrebbe detto più tardi che nel suo colloquio di ieri Macmillan non gli aveva precisato le sue intenzioni, che il suo messaggio l'aveva però raggiunto la sera e che egli ne aveva parlato soltanto con Butler. Il figlio del Primo ministro, Maurice, ha precisato che suo padre aveva preso la sua decisione ieri pomeriggio, ma che prima del ricovero in ospedale intendeva combattere la sua battaglia e restare al comando del partito conservatore almeno fino alle prossime elezioni.

Lord Home, che con lo stesso riserbo di Butler e Maudling, ha evitato di scagliarsi nella zuffa per la successione, ha reso omaggio a Macmillan, sottolineando come questi avesse sacrificato i suoi interessi personali alla nazione e al partito.

Quattro ore più tardi Hailsham gettava la maschera

Il vice-Primo Ministro inglese Butler è il candidato più probabile alla successione di Macmillan (Tel.)

in un discorso di tinte churchilliane, in cui i violenti attacchi contro i laburisti si alternavano agli appelli al patriottismo e al moralismo.

Al capezzale di Macmillan da ieri sera sono incominciati ad arrivare telegrammi da tutto il mondo: la regina Elisabetta, i leaders laburisti, il presidente Kennedy, tutti han voluto essere idealmente presenti in questo momento che per il Primo Ministro è certamente il più triste della sua vita. Anche i giornali rendono stamane un tributo all'opera da lui svolta in quasi sette anni di permanenza al governo.

i. v.

Accanto all'ingresso dell'ospedale londinese Edoardo VII, si succedono i bollettini con le notizie sulle condizioni di salute di Macmillan (Telef. a «Stampa Sera»)

Un caso non comune davanti al Tribunale di Foggia

Due sposi mancati chiedono i danni al Sindaco

Dopo celebrate le nozze e mentre fervevano i festeggiamenti fu loro comunicato che il matrimonio non era valido perché il funzionario di stato civile che aveva celebrato il rito non era autorizzato a tale compito

Dalla nostra corrispondenza

Foggia, venerdì sera.

Una singolare vicenda accaduta a due sposi «mancati» ha trascinato in giudizio il Comune di Foggia, il quale, rappresentato dal sindaco «pro-tempore» avv. Carlo Forcella, dovrà pagare il risarcimento dei danni, se il Tribunale darà ragione agli sposi rimasti promessi.

Il 22 agosto dello scorso anno, animati dalla buona intenzioni proprie di tutti coloro che si accingono ad un passo tanto decisivo, Rocco D'Alessandro e Maria Incoronata Grande si presentarono solennemente all'ufficiale di stato civile, il quale avrebbe dovuto unirli in matrimonio con il solo rito civile. Qualche ora dopo, nel corso dei rituali festeggiamenti, i due sposi novelli vennero a sapere che il funzionario del Comune, Omero Perulli, che li aveva sposati, non era qualificato ad adempiere a tale compito e che pertanto, il matrimonio celebrato alla sua presenza non poteva ritenersi valido. Tale tesi fu sostenuta anche dal Tribunale di Foggia che, nel settembre dello stesso anno, annullò il matrimonio contratto dai due giovani.

Di conseguenza, Rocco D'Alessandro e Maria Incoronata Grande hanno chiesto ai giudici la condanna del Comune al risarcimento dei danni da loro patiti, oltre che per la irregolare cerimonia nuziale, anche per la enorme pubblicità data al caso dalla stampa: risarcimento quindi morale e materiale.

Nell'istanza presentata dal D'Alessandro e dalla Grande, nonché dal loro figlio naturale Lanfranco, si legge fra l'altro: «Premesso che il 22 agosto 1962 gli istanti Rocco D'Alessandro e Maria Immacolata Grande si sposavano con rito civile dinanzi all'ufficio matrimoni del Comune di Foggia e all'ufficiale ivi addetto e così qualificatosi, previo adempimento di tutte le formalità di rito; posto che veniva firmato e redatto nei relativi registri il relativo atto di matrimonio; posto che successivamente apprendevano che l'ufficiale dello stato civile non era tale come da essi creduto e ad essi fatto intendere, ma un semplice impiegato, donde l'enorme pubblicità riportata anche sulla stampa, sull'inganno tutto ai ricorrenti; posto che il Comune non ha provveduto agli adempimenti di legge, non potendosi considerare in dubbio la piena validità ed efficacia delle nozze celebrate anche ex art. 113 C.C.; posto che ancora oggi risulta lo stato nubile della istante e di celibe del ricorrente, come da documenti che si esibiscono, nonché il figlio naturale dello stesso ricorrente, arrecando grave danno morale e civile per i coniugi D'Alessandro e figlio; posto che è necessario adire la giustizia per tutti i provvedimenti di legge, non essendo riusciti gli istanti con le buone ad ottenere i prescritti adempimenti di variazione di stato; tutto ciò premesso e convenuto, l'avv. Carmine Fucilo nella qualità cita il Comune di Foggia, in persona del sindaco pro tempore avv. Forcella, qui sedente in palazzo di città, innanzi al Tribunale di Foggia».

I due sposi preliminarmente chiedevano che «si ordinasse al Comune di Foggia di esibire in giudizio il registro dei matrimoni dell'anno 1962», e inoltre che si dichiarasse «pienamente valido il matrimonio celebrato innanzi all'ufficiale di stato civile del comune di Foggia tale creduto ed ivi addetto il 22 agosto 1962».

Rocco D'Alessandro e Maria Incoronata Grande, nella loro istanza, invocavano ancora che fosse ordinato «al comune di Foggia a provvedere alla variazione dello stato civile dei ricorrenti e del loro minore figlio Lanfranco divenuto legittimo a seguito del matrimonio dei suoi genitori; che fosse condannato il convenuto comune di Foggia ai danni civili e morali nella misura come di giustizia e che si riserva in ogni caso di precisare; che fosse condannato il comune di Foggia alle spese e onorari del giudizio».

Il legale che assiste il comune di Foggia, avv. Giordano, ha sostenuto dal canto suo l'improponibilità della azione. Egli ha osservato fra l'altro che il matrimonio non è mai stato celebrato, in quanto il funzionario aveva solo predisposto gli atti in attesa dell'ufficiale di stato civile abilitato alla celebrazione del rito. In sostanza, per quanto riguarda la richiesta di validità del matrimonio, il comune dichiara la propria estraneità. L'ufficio di stato civile, infatti, nella specifica funzione della celebrazione del matrimonio, è alle dirette dipendenze del procuratore della repubblica e non dell'amministrazione municipale.

Si è ora in attesa delle controdeduzioni del difensori del D'Alessandro, della Grande e del loro figlio.

Guido Guidi

Il tempo oggi in Italia

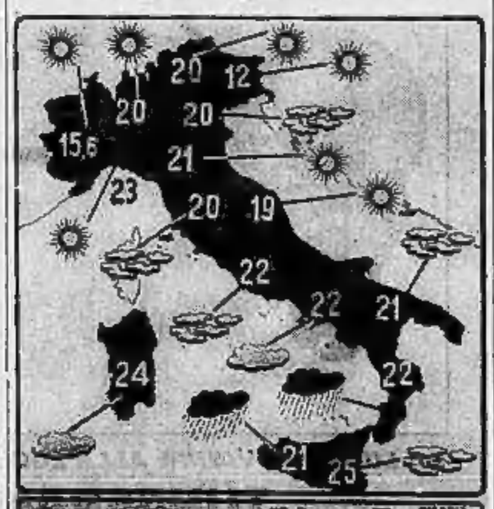

Le condizioni atmosferiche nelle principali città italiane e le temperature massime registrate nelle ultime 24 ore. (Com'è noto, le temperature fornite dal Bollettino meteorologico possono presentare delle discordanze con le temperature massime registrate in determinate zone della città).

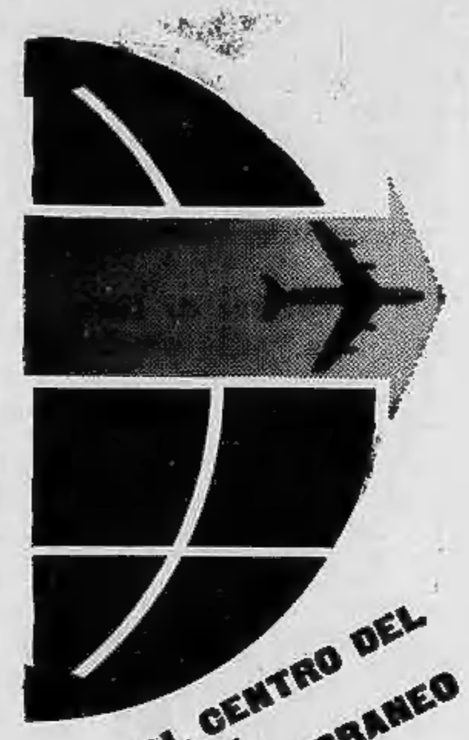

AL CENTRO DEL BACINO DEL MEDITERRANEO UN'AFFASCINANTE RASSEGNA E UN GRANDE MERCATO DELLE INDUSTRIE MARITTIME AEREE E DI TELECOMUNICAZIONE

SINO AL 20 OTTOBRE A GENOVA

FIERA INTERNAZIONALE DELLE COMUNICAZIONI MARITTIME E DELLE TELECOMUNICAZIONI

MOSTRA DEI PORTI DEL MONDO

SALONE INTERNAZIONALE DELL'AERONAUTICA

nino mendini

I DIABOLICI LAMARMITE

I cavalieri di Boue

XXI — La storia dei diabolici Lamarmite è ormai al suo epilogo. Teresa Lamarmite, che insieme alla figlia Caterina, è fuggita dopo l'arresto e l'esecuzione capitale del marito Toussaint e del figlio Gaspard, riconosciuti colpevoli di una serie di spaventosi delitti, è riuscita a sposarsi nuovamente. Base vive a Laidatanea, località solitaria nelle Ardenne, dove ha contratto il matrimonio a trasferirsi. Diventata la signora Payot, Teresa compie un giorno un fatale errore: incarica un cognato, Natalis di ritirare da un usuraio una certa somma in pagamento di parte dei gioielli da lei rubati alla vecchia di Verviers, assassinata da Toussaint e Gaspard. Quando l'usuraio apprende che Teresa si trova a Laidatanea, informa immediatamente la polizia, che a sua volta, ordina il suo arresto immediato. Teresa viene giudicata e condannata a morte. Suo marito Base, incapace per il dolore, e la figlia Annette, che già aveva presenziato all'esecuzione della madre, muore di collasso cardiaco.

Di tutta la famiglia Lamarmite non rimane ormai più che Caterina. In Olanda, sotto il falso nome che essa aveva assunto per potersi sposare, fa il perfetto accordo con Martin Bailly. Ma quest'idillio dura soltanto qualche anno. Torturato dal rimorso, l'ex-soldato Bailly si uccide con un colpo di pistola alla tempia. Vedova Caterina si stabilisce a Wellen. Qui essa apre una locanda. Il

tratta di «La Piume» nella quale essa capita clandestinamente i membri di una società segreta dediti alla stregoneria e al libertinaggio. Costoro sono conosciuti come i «cavalieri di Boue». La polizia viene però a sapere della loro attività della donna e di questi misteriosi cavalieri essi ospiti. Un giorno del 1771, i rappresentanti della legge fanno irruzione nella locanda

e vi trovano gli adepti impegnati in una delle loro misteriose cerimonie. Gli inquisitori sono ben sistemati e vengono tutti arrestati. Anche Caterina è catturata e trasportata a bordo di una carrozza chiusa al comando della gendarmeria. I settanta imputati vengono giudicati per direttissima dalla Corte criminale di Liegi che li condanna spietatamente alla pena di

morte, resta il supplizio riservato agli stregoni. Caterina viene la loro sorte. Un anno dopo, gli abitanti del luogo presenziano a uno spaventoso spettacolo. I settanta, e Caterina con loro, vengono bruciati vivi sulla piazza del paese. Sulle macerie della maledetta locanda, rasa al suolo per ordine degli stessi giudici, si sparge del sale per tenere lontano il malocchio, mentre dei monelli cantano le tragiche gesta della fa-

miglia Lamarmite e distribuiscono di villaggio in villaggio opuscoli nei quali si narra la tragica storia. Abbiamo potuto ritrovare soltanto la quarantesima e ultima strofa di una di queste canzoni. Eccola: «Dite voi se la mano di Dio — sulla terra, in alcun luogo — è parsa mai più evidente — che in questa storia terribile — di questi mostri, dell'inferno — inviati a Pepinster...».

FINE

ANNUNCI ECONOMICI

OFFERTE AFFITTO ALL. LOCALI e TERR. L. 180 p.p.

(Continua da pag. 8)

CIRRARIO Tassoni primo piano su corso affitta alloggio nuova signorile tre camere cucina servizi. Scrivere: «Pubblicità Stampa 8023 — Torino». A101439

CROCETTA affittasi panoramico 3 camere salone doppi servizi. Telefonare 882-169, 783-150. A101659

LEUMANN affitta alloggio nuovissimo 3° piano, camera tinello servizi, grande garage individuale. Casa nuova 4 piani vetro ascensore. Telefonare 238-201. A100903

LOCALE interno cortile mq. 85 affittasi magazzini, depositi laboratori artigianali, servizi forza industriale. Studio Bergaglio, telefono 40-220.

LOCALE pianterreno 300 mq., altro primo piano 200 rona centrale affittansi. Telefonare 40-459 ore pasti.

NEGOZIO circa 100 mq. zona Santa Rita affittasi eventualmente vendesi. Telefonare 521-409 ore ufficio.

NEGOZIO grandi vetrine mq. 80 collegata saminterrato mq. 150. Corso Sommeiller 33, affittasi. Tel. 43-862.

NEGOZIO nuovo con retro affittasi corso Regio Parco n. 36. A101088

NEGOZIO nuova due vetrine Giuglisasco via Lamarmora affittasi. Telefonare Torino 41-488. A100479

NUOVISSIMO locale industriale stabile dieci porte Torino 900 metri quadri coperti affittasi. Scrivere: «Pubblicità Stampa 1789 — Torino».

PALAZZINA Ricoti 3 alloggi ma. 120 ognuno garage affittasi preferibilmente in blocco. Telef. 95-212 ore pasti. A101831

PINO Torinese affitta tre camere cucina garage. Telefonare 511-401.

PRECOLLINARI zanina Torino San Mauro affittansi 5-4-3 vani. Telefonare 272-621. A100321

PROPRIETARIO affitta 5, Rita alloggio lussuoso 3 camere. Tel. 278-295.

SANREMO affittansi 3 locali centrissimi adatti parrucchiere, istituto bellezza. Pastorino, Garibaldi 87, Sanremo. 28845

SANREMO affitta appartamenti ammobiliati, stagione invernale 1-2-3 camere, servizi. Filippi, Matteotti 65.

SANREMO zona Foce, soleggiatissimo ultrasignorile due camere servizi ampi terrazzi garage affittasi ammobiliato periodo inteto o parziale dicembre-maggio prezzo convenientissimo. Manzoni, Tommaso Grossi 4, Torino.

VIA San Quintino seconda piano affittasi alloggio sei locali servizi adatto ufficio laboratorio. Telefonare 52-850.

LOCALI PER VILLEGG. L. 180 per parola

CHIAVARI Affitto mobiliato moderno appartamentino 35.000 mensili. Saccaro, corso Dante 152, Chiavari.

RAPALLO affittasi ammobiliato risceabmente centrale. Telef. 552-871.

RAPALLO affitto mobiliato elegante, vicino Bristol, quattro letti. Telefonare 368-471. A98185

SANREMO affittasi appartamento ammobiliato centrale signorile. Telefonare 480-917 Torino.

ALBERGHI E STAZIONI CLIMATICHE L. 180 p.p.

LAIGUEGLIA, pensione Giacometta, telefono 49-021. Riscaldamento centrale, acqua corrente calda e fredda ottimo trattamento. 26903

VILLA Elvira, Cavoa (Tarina), casa, convalescenza, riposo, soggiorno ideale ogni stagione. Comforts. Telefonare (0123) 51-90. 0906

COLLEGI ISTIT. SCUOLE L. 180 per parola

ALLA Berlitz School sono disponibili ancora pochi posti nei corsi diurni e serali di lingue. Informazioni ed iscrizioni presso la segreteria via Santa Teresa 3 (Grattacielo), telefonare 53-970, Torino; a corso Giolitti 3, telefono 58-04, Cuneo.

ALL'ISTITUTO Cima primi novembre inizio corsi Magistero preparazione esami abilitazione insegnamento stenografia dattilografia. Via Roma 254, telefono 510-354. 0503

ALL'ISTITUTO Cima primi novembre inizio corsi diurni serali stenografia, dattilografia, corrispondenza, paghe, contabilità generale meccanizzata. Via Roma 254, telefono 510-354.

ALL'ISTITUTO Cima sezione lingue estere: primi novembre inizio corsi diurni, serali. Tradutori. Via Roma 254, telefono 510-354.

ALL'ISTITUTO Svizzera, corso 22, inizio corsi diurni e serali stenografia, dattilografia, corrispondenza, paghe, contabilità, lingue. Istituto privato bellezza. Pastorino, Garibaldi 87, Sanremo. 28845

SANREMO zona Foce, soleggiatissimo ultrasignorile due camere servizi ampi terrazzi garage affittasi ammobiliato periodo inteto o parziale dicembre-maggio prezzo convenientissimo. Manzoni, Tommaso Grossi 4, Torino.

VIA San Quintino seconda piano affittasi alloggio sei locali servizi adatto ufficio laboratorio. Telefonare 52-850.

LOCALI PER VILLEGG. L. 180 per parola

CHIAVARI Affitto mobiliato moderno appartamentino 35.000 mensili. Saccaro, corso Dante 152, Chiavari.

RAPALLO affittasi ammobiliato risceabmente centrale. Telef. 552-871.

RAPALLO affitto mobiliato elegante, vicino Bristol, quattro letti. Telefonare 368-471. A98185

SANREMO affittasi appartamento ammobiliato centrale signorile. Telefonare 480-917 Torino.

ALBERGHI E STAZIONI CLIMATICHE L. 180 p.p.

LAIGUEGLIA, pensione Giacometta, telefono 49-021. Riscaldamento centrale, acqua corrente calda e fredda ottimo trattamento. 26903

VILLA Elvira, Cavoa (Tarina), casa, convalescenza, riposo, soggiorno ideale ogni stagione. Comforts. Telefonare (0123) 51-90. 0906

COLLEGI ISTIT. SCUOLE L. 180 per parola

ALLA Berlitz School sono disponibili ancora pochi posti nei corsi diurni e serali di lingue. Informazioni ed iscrizioni presso la segreteria via Santa Teresa 3 (Grattacielo), telefonare 53-970, Torino; a corso Giolitti 3, telefono 58-04, Cuneo.

ALL'ISTITUTO Cima primi novembre inizio corsi Magistero preparazione esami abilitazione insegnamento stenografia dattilografia. Via Roma 254, telefono 510-354. 0503

ALL'ISTITUTO Cima primi novembre inizio corsi diurni serali stenografia, dattilografia, corrispondenza, paghe, contabilità generale meccanizzata. Via Roma 254, telefono 510-354.

ALL'ISTITUTO Cima sezione lingue estere: primi novembre inizio corsi diurni, serali. Traduttori. Via Roma 254, telefono 510-354.

ALL'ISTITUTO Svizzera, corso 22, inizio corsi diurni e serali stenografia, dattilografia, corrispondenza, paghe, contabilità, lingue. Istituto privato bellezza. Pastorino, Garibaldi 87, Sanremo. 28845

SANREMO affittasi appartamenti ammobiliati, stagione invernale 1-2-3 camere, servizi. Filippi, Matteotti 65.

SULLE SCENE E SUGLI SCHERMI

All'Auditorium

De Falla postumo inaugura la stagione

Il primo concerto del Terzo Programma (stasera ad inviti, domani per radio) comprende «Goyescas» di Granados

Questa sera all'Auditorium ha inizio la stagione sinfonica autunnale del terzo programma della Rai, che consta di otto concerti, effettuati ogni venerdì e trasmessi per radio nel giorno successivo. Il concerto d'apertura, diretto da Mario Rossi, ha in programma due composizioni spagnole del Novecento: il prologo della «cantata scenica» *Atlantida* di De Falla e l'opera *Goyescas* di Granados.

Manuel De Falla (1876-1946) aveva già raggiunto la piena maturità artistica ed una fama internazionale (specialmente col delizioso «spettacolo per marionette» *El retablo de maese Pedro* e coi balletti *Il cappello a tre punte* e *L'amore stregone*) quando, nel 1926, si soffermò sull'idea di esaltare un nuovo aspetto della Spagna: non quello colorito e passionale, bensì quello mistico ed ascetico. L'occasione gli fu offerta dal poema *Atlantida* del catalano J. Verdaguer, che, collegando gli antichi miti del favoloso continente scomparso con la storica scoperta dell'America fatta da Cristoforo Colombo, stabilì un rapporto tra la civiltà ellenica e quella cristiana, e qui la Spagna sarebbe la gloriosa depositaria.

Animato da un'alta idealità, De Falla dedicò al nuovo lavoro gli ultimi vent'anni della sua vita, senza riuscire ad ultimarlo: evidentemente alle nobili intenzioni non corrispose un'adeguata chiarezza di intuizione artistica e di realizzazione; ed il musicista fu così costretto a continui rifacimenti e correzioni. L'opera *Atlantida* (in un prologo e tre parti), ultimata poi dall'allievo E. Halffter venne postuma: in forma concertativa, a Barcellona; poi, in teatro, alla Scala di Milano (1962), suscitando impressioni varie e perplessità, perchè ad un innegabile mutamento di stile non parve corrispondere un'efficace consistenza espressiva.

Il «Prologo» è un vasto quadro sinfonico-corale (con rari e brevi interventi solistici), in cui viene descritto quel continente, che fu un tempo ricco e fiorente sotto il governo del re Atlante, ma che per l'empietà dei suoi abitanti (che scrivevano male tutto perfino dare la scalata al cielo) fu distrutto da un violento maremoto; solo fu salva la Spagna, e ciò, alla fine del prologo stesso, viene annunziato in solenne «Hymnus hispaniae».

* *

Enrique Granados (1867-1916) fu un insigne pianista catalano e un colorito compositore di (teatrali, da camera e pianistici), che giustamente richiamano ripetuti e lusinghieri consensi pubblici spagnoli, ottenendo notevoli risonanze. Ma di esse oggi sopravvivono esclusivamente le due "suites" *Goyescas*: serie di pezzi pianistici, ispirati da alcuni dipinti vibranti di luci e di fantasiosa vitalità, del controverso F. Goya.

Il loro successo (1911) indusse P. Periquet ad adattare ad esse un'azione drammatica e ne derivò un'opera in tre quadri, a cui fu indissolubilmente legata la tragica morte del musicista. Infatti l'esecuzione dell'opera, andata a Parigi per la vivacità della guerra europea, avvenne nel 1916 al Metropolitan di Nuova York; ma nel ritorno in patria l'autore trovò la morte, insieme con la moglie, nell'Atlantico, per il siluramento della nave *Sussex*, su cui viaggiava.

L'azione scenica, in tre quadri, si svolge a Madrid, verso la fine del '700. In una piazza, un gruppo di giovani si diverte a far sbalzare, su una coperta tesa, il fantoccio carnevalesco detto «pelele» (come in un famoso quadro del Goya). Entra il torero Paquiro, che è accolto da vivi segni di ammirazione; e la bella e ricca Rosario, giunta in portantina, si diverte così amabilmente con lui. Da suscitare la gelosia di Fernando, giovane ufficiale innamorato di lei, e di Pepa, innamorata del torero.

Un intermezzo d'un'ampia e malinconica frase dei violini e delle viole, su pizzicati dei bassi introduce il secondo quadro. Mentre si svolge una festosa danza, Rosario, lasciata da Paquiro, compare con Fernando; ma l'atteggiamento comportamentale di questo provoca la reazione dell'amata, con conseguente colluttazione, sfida a duello e svenimento di Rosario.

Un interludio elegiaco una romantica atmosfera lunare. Seguono una lirica effusione di Rosario (nota sotto il titolo *La Maja y el Ruiseñor* («La ragazza e l'usignolo») e un appassionato duetto con Fernando. Ma giunge l'ora del duello: Fernando accorre vicino il suo destino: vigne feriti mortalmente e spira tra le braccia della disperata Rosario.

l. c.

OSPITI INTERESSANTI STASERA NEL TELEQUIZ DI BONGIORNO

Patiti del mare e delle corride di scena alla *Fiera dei sogni*

Victor De Sanctis è un appassionato di fotografia e caccia subacquea - E' nata a Malaga l'altra concorrente vuole applaudire Dominguin

Nostro servizio particolare

Milano, venerdì sera.

Nella trasmissione di questa sera il sorridente Mike darà buon gioco. Il personaggio telefonico di Rosanna Fiorini sarà «interrogato a fondo»: «E lei, come passa le sue serate?», oppure «Cosa mai non ha osato il suo lontano ideale?» e le risposte

«Gran Premio» sul primo canale

La televisione riprende oggi le trasmissioni, sospese ieri in segno di lutto per l'immane tragedia del Cadore che, ancora oggi, sarà documentata nelle sue sconvolgenti immagini nei servizi speciali del telegiornale. Contrordine, il programma del secondo canale resterà immutato; cambierà interamente, invece, quello del primo canale per fare posto alle rubriche andate in onda ieri, vale a dire «Gran Premio» e «Cinema d'oggi». Anziché la commedia «Il successo» alle ore 21,05 andrà quindi in onda la sfida tra le squadre della Sardegna e degli Abruzzi - Molise presentate rispettivamente da Amedeo Nazzari e Alberto Bonucci. Seguirà alle 22,25 «Cinema d'oggi» presentato da Luisella Boni con interviste al regista Francesco Rosi e ad Ingrid Bergman.

Sul secondo canale, dopo il consueto appuntamento con Mike Bongiorno per la «Fiera dei sogni» (ore 21,15) sarà trasmesso un servizio della rubrica «Popoli e paesi» dedicato agli «Yukon della Colombia».

imprevedibili di Eleonora una volta suscitavano gli applausi del pubblico.

Questa sfuriata di mezzanotte, dall'aria fuori del normale tempo, alla quale Goetano accenna certamente dedicarsi una poesia, abita a Genova insieme alla madre. Loro due sole. Lei, a quel che abbiamo capito, è una delle poche fortunate mortali che possono dall'oggi all'indomani vivere di rendita: non lavora, non occupa di studi o ricerche in biblioteca. «Ho molta da fare», dice. «Per chi compro chiridium. «Mio Dio, ho scritto due romanzi, una commedia e delle poesie... «Ha mai visto niente alle stampe?» «Ho partecipato a concorsi letterari, mi hanno pubblicato alcuni articoli, ora però devo approfondire verso che sono più portata». «Buona befana, e non contagiarla dalla furia del nostro tempo. In Fiera ha portato alla tv una grossa cartella piena di radio-commedie, che quel loro cammino dai funzionari della Rai. Non vuol dirci il suo nuovo ritrovato e [illegible]: «Sono stata anche su questo e i tempi di decomposizione, secondo il carnevale o la risalita dell'immondizia».

«La seconda è quella di predisporre e regista di film televisivi, quasi tutti sul genere "Avventure sopra e sotto i mari". Una sorta di telefilm-documentario quattro anni fa. Ora una buona "collana" è in fase di montaggio e fa al vedrà presto in tv. Intanto ho iniziato un ciclo gruppo di polizieschi a colori in cooproduzioni olandesi: George Demortier, segretario del giornalisti francesi, in questo periodo sta girando per me un film a Tahiti, posso interessarmi [illegible] per la sua particolare dura e fauna subacquea. Naturalmente, ogni film ha una trama ridotta da dalla parlamentare, ma [illegible] sempre nel campo canoro, il giovane Théo Sarapo che lo è stato accanto sino all'ultimo momento.

Ora sono in molti a ricordarlo; i vecchi del tempo di «Non legionario» e i giovani di «Milord» o di «Non, je ne regrette rien». Quarant'anni di vita, di successi, di sofferenze, d'amore, di fama non passeggeri: questa è stata la sua esistenza. [illegible] stomaco ridotto a brandelli, minata da ogni sorta di mali, Edith Piaf trovava ancora una stupefacente energia. Durante l'ultimo concerto questa detta dietro le quinte: «Avrai visto quanti giovani hanno applaudito? Questo trionfo mi fa capire che la mia ora non è [illegible] ginnta».

Gnalon era figlia di Louis, acrobata, e di Lyno Marsa, [illegible]. Viveano in uno squallido quartiere di Parigi. La bimba tirata on dallo nonna, [illegible] fraquentatrice di sale da ballo periferiche, non conobbe più la madre che, stanca della privazioni e della miseria del marito, aparì con un altro uomo. Edith a quattro anni andò a vivere a Bernay, in Normandia in casa dei nonni paterni. Quando tornò a Parigi, giovinetta, era cieca. Gli stenti patiti nella prima infanzia e l'alimentazione irregolare le avevano procurato una gracilità congenita. Edith guarì fortunatamente e ci trovò della prima guerra mondiale si unì al padre lavorando con lui in vita nomade degli artisti di circo. Era la sua partner, ma in un modo che non aveva nulla di spettacolare. Si trovarono in ognuno l'adolescenza difficile, trascorsa [illegible] marciapiedi della Ville Lumière. Accompagnò la «cicognetta» fino alla ribalta, poi, quando il pubblico si stabilmente dei suoi interni, lasciata che percorressero la strada del successo, apparisse, perchè il suo astro non [illegible] suo compito consistesse nel passare tra il pubblico a raccogliere i pochi, incerti guadagni. Ma non rimase a lungo saltimbanca. [illegible] fece un modesto repertorio di canzonette, che piacquero [illegible] graziosa, anche [illegible] inadeguata.

A Versailles la ragazza cambiò nome. Da biondo e allampanato [illegible] innamorò. Passò [illegible] la sua prima breve stagione del cuore, ma quando Hans le chiese di sposarlo Edith rifiutò.

Gli uomini che passarono nella sua vita, [illegible] a quelli che lanciò, rappresentano soltanto fuggevoli avventure. Generosa, ardente, intraprendeva

SPORT

I calciatori azzurri concludono la loro preparazione

Oggi allenamento allo stadio di Mosca

Viva attesa per la gara di domenica

Tutti i biglietti sono esauriti

Ce n'erano in vendita 103 mila: sono letteralmente dati a ruba - Una presa di posizione del dott. Pasquale A colloquio con il presidente della federazione russa

Mosca, venerdì sera.

Prima giornata degli azzurri a Mosca. Se si eccettuano Maldini, il veterano della trasferta milanista del St. Germain e Corso, che vi tornarono con l'Inter alcune stagioni or sono, la maggior parte dei nostri calciatori è andata stamane alla scoperta di Mosca. I problemi tecnici e la sfida per la partita di domenica verranno più tardi. Ora si guarda con occhi stupiti questa immensa città, che si vede per la prima volta. Gli azzurri sono svegliati di decimo piano di un albergo-grattacielo costruito pochi anni fa, ma con stile Ottocento. Corridoi tappezzati in velluto, ascensori con paraluma, tappeti soffici in terra. Il tutto ricorda vagamente gli alberghi inglesi, vecchio stile e nello stesso tempo tanto accoglienti.

Ieri gli azzurri hanno mangiato all'italiana, riso in brodo e pollo. Gli altri numerosi capelli giunti dalla Penisola hanno incominciato con il caviale, che qui non rappresenta uno strano lusso come da noi, proseguendo quindi con cotolette, patate, fagiolini. Una birra leggera e i dolci anticipavano l'arrivo della immancabile vodka.

* *

Prima di accompagnare i calciatori a spasso per Mosca, in attesa di vederli poi al campo alle ore 14, dove avrà luogo un leggero allenamento, vale la pena di raccontare ancora una notizia e telefoto presa di posizione con cui Pasquale ha rimediato a certi difetti organizzativi di momento dell'arrivo.

Ieri sera, le 23, vale a dire quattro ore dopo l'atterraggio del nostro alcuni dirigenti federazione calcistica sovietica, tra cui il presidente Gramatkin, avevano cortesemente invitato i nostri capi della Figc ad un pranzo comune.

Il c.t. azz. Fabbri

Pasquale, quando ha saputo che nella «hall» alcune personalità del mondo sportivo, tra cui due o tre deputati giunti insieme alla squadra, attendevano e comunicato il numero delle loro , è stato a con cortesia ma detto che non poteva continuare a restare a tavola finché tutti non fossero venientemente sistemati. Con parole molto più energiche ha poi ripetuto la richiesta nella «hall». Risultato immediato. Nel ventotto piani con migliaia di camere del Leningradskaja Hotel si è trovato posto per tutti. La riunione federale Italo-russa ha potuto concludersi in un ambiente sereno con soddisfazione generale.

* *

Intervista volante con il signor Gramatkin. «La squadra russa — dichiara il presidente della federazione — dopo i campionati mondiali stenta a ritrovare quota. Alla partita con gli azzurri si annette una importanza eccezionale. Secondo i tecnici sovietici, la vostra rappresentativa è la più forte tra quelle incontrate negli ultimi tempi. Il fattore campo potrebbe avere però una grande influenza».

* *

Programma odierno dei calciatori. Stamane riposo. Alle undici circa pranzo, alle 14,30 allenamento leggero in scarpette da ginnastica, nello stadio Lenin, del quale, sia detto , sono già stati venduti tutti i centotrenta biglietti disponibili.

Più tardi, passeggiata e chiacchierata con Fabbri. Una giornata di ambientamento, in definitiva. Domani riposo assoluto: così come faranno i russi.

Una fotografia che vuol essere di buon augurio. E' scattata alla Fgs di vittoriosa incontro nostra Nazionale calcio ed i tifosi hanno il terreno di gioco e stanno portando in trionfo Rivera

Tre bianconeri in trasferta

Mosca, venerdì sera.

I due calciatori juventini della squadra olimpica partono poco. Anzolin, riserva, si limita a dire di essere soddisfatto per l'insperata chiamata. Salvadore è abituato a parlare con i fatti, risultando spesso tra i migliori in campo. Anche questa volta rimane in silenzio prima dell'incontro, sperando di essere sempre all'altezza della sua fama.

Un terzo juventino è presente a Mosca, il presidente Catella, «Sono qui come tifoso degli azzurri — ha dichiarato —. E così mi limito ad esprimere la speranza un nostro successo».

Allenento poi al presidente della Roma, Marini Dettina, che si trovava ancora a lui, essendo pure a Mosca per la partita, ha aggiunto: «Il campionato e il prossimo incontro tra i bianconeri ed i romanisti sono lontani da qui tremila chilometri. Oggi non mi preoccupo».

Marini Dettina ha scelto ed umorista. «A Mosca anche si fanno parte dei quattromila e più italiani pronti ad incoraggiare con tutto lo slancio la nostra squadra, impegnata nel primo confronto calcistico Russia-Italia.

Radio e televisione

La Rai-Tv effettuerà domani sera la trasmissione della partita URSS-Italia sulle reti radiofoniche e televisive.

Nel programma radiofonico è prevista la radiocronaca diretta di Nando Martellini con inizio alle 11,45. Nel primo canale, in collegamento Eurovisione-Intervisione, la telecronaca di Nicolò Carosio avrà inizio alle 11,50.

A chi la maglia n. 9?

Mazzola-Sormani due «rivali» amici

Le confidenze del giovane interista Un augurio per il figlio di Depetrini

Mosca, venerdì sera.

Con il cinquantenario tecnico Fabbri si è parlato a lungo a duemila metri di altezza, mentre il «jet» dell'Air France stava per atterrare sopra il territorio russo. A proposito, dato che si è trattato di un volo-tris, quindi in pratica di un volo particolare, perché non si è pensato in tempo ad utilizzare un apparecchio della flotta italiana? La società francese ha trattato i nostri atleti con una cortesia spinta fino all'augurio di successo, trasmesso con l'altoparlante interno del comandante in navigazione. Tuttavia, l'aria di casa anche sull'Europa orientale sarebbe stata più simpatica. Stanno nell'epoca del Marzotto cantano, è vero, e le ragazze vengono sono tutte uguali; Petrolini però diceva: «Quelle italiane sono più uguali delle altre».

Fabbri dunque ha ripetuto che non potrà comunicare la formazione prima di stasera o, più probabilmente, prima di domenica mattina. E' forse un vantaggio minimo di natura psicologica quello di lasciare gli avversari nell'incertezza, ma, per quello che , tanto vale conservarlo.

* *

Il caso ha voluto che i due «rivali» per la maglia numero 9 si trovassero seduti l'uno accanto all'altro nel torpedone che li portava dall'aeroporto al centro della città. Non si sono attaccati guardati per traverso. Anzi chiacchieravano con la massima amicizia, mostrandosi l'un l'altro gli principali che si intravedevano dal finestrino. Fabbri ha il merito di aver creato un clima azzurro veramente e simpatico.

* *

Confidenze a Mazzola in risposta alla domanda, se fosse vero quel che si dice a Milano. «Sì, è la prima volta. Quando l'Inter venne qui alcuni anni or sono, io mi trovavo ancora tra gli allievi. Non avrei certo immaginato che sarei arrivato in Russia come giocatore della Nazionale. E' davvero una grande soddisfazione».

Poi Mazzola ha parlato dei suoi anni lontani, quando viveva a Torino, e ha accennato al suo amico Depetrini-figlio. Una volta, in occasione del derby torinese, Paolino Depetrini e Sandrino Mazzola, che a quel tempo erano agli allievi nella primavera della Juventina del compianto Varglien, vennero presentati insieme su un'automobilina da birilli, come stelline delle due squadre rivali. «Ne fui contento — ricorda Sandrino — ma mi commentai la sera che mio padre per lecchezza mi disse: non guardare quello lì, suo papà tra poco all'arrivederà addosso con l'impeto di un carro armato pur di impedirmi di vincere. Così per un pomeriggio ho quasi odiato Paolino. Ora so che anche lui è sensibile come me e che gioca pure al calcio».

Da Mosca è partito un augurio per il figlio del bravo mediano ex juventino e granata. Lo manda un azzurro, figlio a sua volta di un noto indimenticabile, un giovane azzurro che ha il suo destino di fatto la strada senza strutture. Il cognome. Sandrino è diventato uno dei nostri migliori attaccanti perché è Sandrino; non perché si chiama Mazzola. Il ragazzino aggiunge un buon mattino alla vicenda il questo promettente ragazzo.

Dal nostro inviato
Ivo Bertoldi

Continua l'attività della squadre di calcio

TORINO

I granata hanno giocato ieri contro la Pro Vercelli vincendo per 10 a 0 - In prova il brasiliano Gambassi

Positiva prestazione Crippa e Vieri, che probabilmente inclusi in formazione a Catania

Allenamento dei granata: a sinistra, i rientranti Crippa e Vieri; a destra, il brasiliano Gambassi (Meldo)

La partita di ieri al campo Filadelfia fra i granata e la Pro Vercelli ha offerto ai circa duemila spettatori accorsi sulle gradinate del vecchio stadio la sorpresa rappresentata dal provino cui è stato sottoposto Roberto Gambassi della Serie, centrocampista brasiliano, nativo di San Paolo.

La prova del giocatore, ampiamente sopravvalutato dal pubblico l'innominato» in quanto si è conosciuta la sua identità nel termine dell'incontro, non è stata delle più convincenti. Entrato in campo nel secondo tempo come mezzala (ma gioca indifferentemente anche al centro dell'attacco) Gambassi ha mostrato come anche il tiro potente, ma a sparo giustato lento e legnoso nello scatto, non accompagnato da un senso tecnicamente dotato tecnicamente. «Zezé» si era offerto spontaneamente al Torino per un ballando, ma dopo quanto ha fatto vedere ieri è da escludere la possibilità che la società granata intenda procedere al suo acquisto.

Oltre alla prova dell'oriundo italo-brasiliano, il confronto amichevole con la Pro Vercelli, ha offerto agli spettatori un buon numero di reti (dieci ma hanno segnato i granata e nessuna i bianchi) scaturite da un gioco alternato e piacevole.

La Pro Vercelli non poteva di certo reggere il confronto, e quindi i meriti e la superiorità dei torinesi erano già scontati in partenza, tuttavia qualcosa di interessante si è visto. Come in difesa ad esempio, Poletti e Buzzacchera tornati a Colin, Rambo, Ferrini nientemeno, reparto che si è dimostrato una vera sicurezza con un Rambo in continua ripresa; all'attacco Poletti ha giocato prevalentemente come mezz'ala, accentrandosi con Rosa che nel ruolo di estrema sinistra si è prova ne con notevole e disinvoltura, aprendo le segnature dopo un quarto d'ora di gioco; le altre reti sono state segnate da Petrò (tre), Albrigi (due), Hitchens (due) e Facchetti.

Ieri Rocco ha utilizzato anche Crippa, alla seconda partita dopo l'operazione d'appendicite, e Vieri, reduce dall'infortunio allo stinco. La prova dei due giocatori è stata soddisfacente ed ha confermato per entrambi il ritorno alla buona efficienza fisica.

JUVENTUS

Forse anche Nenè in campo a Belgrado per la gara con l'O.F.K. - Dell'Omodarme dovrà stare un mese a riposo

I giocatori della Juventus hanno disputato questa mattina alle 10 la consueta partitella infrasettimanale di allenamento accentrando una formazione straordinaria presentata da Robotti e Girardo. La formazione dei titolari era composta da Mattrel (Ferrero); Gori, Sarti, Castano, Bercellino I, Leoncini; Stacchini, Da Costa, Sivori, Del Sol e Menichelli. Il risultato finale dell'incontro, durato complessivamente ventisette minuti e stato di 12 a 0.

La cronaca delle segnature è stata la seguente: cinque reti di Del Sol al 1', 14', 30', 32' e 35', quindi Menichelli (37') su lancio dello stesso Del Sol, ed infine Sivori al 40' al termine del primo tempo. Nella ripresa hanno segnato Marchesi al 2' ed al 4', Menichelli (6' e 24') ed ancora Sivori al 33'.

Al 25' del secondo tempo è entrato in campo anche Nenè, il quale ha preso il posto di Stacchini all'ala destra. Il giocatore brasiliano si è subito reso sufficiente disinvoltura per riacquistare più dell'intervallo parte al cinocchio.

Mazzella al termine dell'allenamento ha dichiarato che per domani avrà chiarito tutti i dubbi sulla formazione da schierare contro l'O.F.K. Il programma della squadra prevede per domani un giorno di vacanza; domenica mattina una leggera sedura concluderà la preparazione. La partenza è stabilita per lunedì alle 10 in aliscafo da piazza S. Carlo.

L'infortunio di Dell'Omodarme (strappo alla schiena) si è rivelato più grave del previsto. Il giocatore lavorerà in questi giorni in clinica ma dovrà osservare ancora un periodo di riposo di circa un mese.

SAMPDORIA

I blucerchiati affrontano il Polonia Bytom per il girone finale della Coppa Rappan - Nessun assente fra i sampdoriani

Genova, venerdì sera.

La sosta per l'incontro internazionale Russia-Italia non significa riposo per i blucerchiati della Sampdoria, i quali affronteranno domenica pomeriggio a Marassi (inizio ore 15,15) la squadra del «Polonia Bytom» per il primo turno di finale della Coppa Rappan. L'incontro di ritorno avrà disputato di sabato della stessa formazione che Ocwirk ritiene attualmente la migliore, escludendo gli elementi a sua disposizione.

Gli azzurri dei blucerchiati ragionevolmente non lasciano, perché non si può fare un termine di paragone fra le due squadre, ed un principiante a pertanto difficile, anche se la Sampdoria può accreditata del vantaggio del fattore campo. Comunque il «Polonia Bytom» milierà nelle sue file alcuni elementi di prima piano del calcio polacco, quali il mediano Gregorczyk, l'ala sinistra Jasinik, il portiere Reinhoulac, i quali hanno disputato parecchie partite nella squadra nazionale, la mezz'ala Liberda, il centravanti Pazgreba e il mediano Grzeschowski, utilizzati in Nazionale B.

Il «Polonia Bytom» schierà questa formazione: Reinhoulac, Wieczorek, Pierzynan, Grzeschowski, Burka, Gregorczyk, Sonik, Liberda, Pazgreba, Winkler, Jasinik.

Dopo il match di Lisbona

Il portiere dell'Atalanta a riposo per venti giorni

BERGAMO, venerdì sera.

Pizzaballa, portiere dell'Atalanta, è rientrato ieri a Bergamo dopo la sfortunata partita con la sporting di Lisbona, conclusasi per lui dopo appena cinque minuti di gioco, in seguito ad un infortunio alla caviglia sinistra.

L'esame dilenore sperimentato è stato visitato ieri sera dal medico sociale dell'Atalanta, dr. Marenzio, che ha accertato una lussazione con rapio omalume, che richiederà una cura di giorni di riposo. Un successivo esame radiografico ha invece escluso ogni possibilità di frattura.

HERTZ

NOLEGGIA AUTO ULTIMO MODELLO

Condizioni chiare e oneste

Viaggio d'affari? Viaggio di piacere? Basta una telefonata e avrete un'auto a vostra scelta, perfettamente in ordine. Costa meno di quanto forse pensate. E condizioni chiare. Niente : con sapete prima quel che spendete. Tariffe per giornata di 24 ore.

Per informazioni e per prenotazioni in tutto il mondo, rivolgersi Hertz Torino, 553.232 521,186, Bruno Buzzi, 10.

(anche con autista) con HERTZ siete sicuri!

ISCRIZIONI APERTE
ISTITUTO MAGDA DE LAZZARI
TORINO TELEFONO
CONVITTO INTERNO MODELLI
CORSI DI ESAMI LICENZA DI AVVIAMENTO RECUPERO ANNI

FIGURE E VICENDE DELLO SPORT

Ciclismo: domani si corre la Milano-Torino

Per Zilioli sempre più difficile

Il portacolori della Carpano, che ha vinto le ultime quattro «classiche», cerca ancora la clamorosa affermazione - Ma i suoi rivali sono disposti a far lega, ben decisi ad interrompere una così straordinaria serie di successi - Una gara impegnativa ad una settimana dal «Lombardia»

Nostro servizio particolare

Milano, venerdì sera.

Zilioli corre domani la Milano-Torino, con il proposito di aggiungere la quinta vittoria consecutiva a quelle ottenute nelle ultime quattro corse disputate. Il corridore torinese ha avuto qualche esitazione prima di far pervenire la propria iscrizione agli organizzatori della corsa, preoccupato di partire non soltanto con il ruolo di favorito, ma addirittura quasi con l'obbligo morale di vincere la gara. Su questi ragionamenti di ordine psicologico hanno prevalso poi la logica e le considerazioni tecniche.

Risultato a parte, la corsa di domani è quantomeno un ottimo allenamento per il Giro di Lombardia che si correrà esattamente sette giorni dopo. Il percorso è rinnovato nel tratto finale con l'inserimento delle salite di Superga e del Pino che dopo oltre 200 chilometri di gara dovrebbero risultare micidiali, tanto più che non vi sono possibilità di recupero essendo fissato l'arrivo al Motovelodromo di corso Casale, ossia ai piedi della discesa dal traforo del Pino. Non c'è chi non veda in queste salite un altro punto a favore del successo di Zilioli, portando ad esempio le sue recenti vittorie ottenute staccando gli avversari proprio sulle maggiori asperità.

Contro il nuovo campione saranno in gara tutti i migliori corridori italiani. C'è chi, come De Rosso, riconosce a Italo una indiscutibile superiorità, perlomeno in questo finale di stagione. Altri, come Taccone e Durante, nutrono invece molte speranze di successo, e pur non negando il valore del collega sostengono la validità delle proprie aspirazioni asserendo che soltanto se la corsa si svolgerà seguendo l'impostazione datale da Zilioli, quasi sarà in grado di affermarsi.

Come è accaduto alla vigilia di ogni corsa disputata e vinta dal torinese, circolano insistentemente le voci di un suo dissidio con Balmamion, dissidio che in realtà è contenuto entro limiti ben definiti di rivalità sportiva. Zilioli si è allenato nei giorni passati per conto proprio, e altrettanto ha fatto Balmamion, ma il fatto è giustificato dalle diverse abitudini dei due. Italo ha tirato mercoledì per circa cento chilometri includendo il finale della gara, e ieri ha ancora percorso una cinquantina di chilometri su altre strade. Balmamion ha invece provato il tratto intermedio della corsa, scalando la Croce di Serra, scendendo poi lungo la tortuosa strada che conduce a Ivrea.

Quest'oggi gli iscritti si radunano a Milano per la punzonatura.

Tutti parlano di una presunta indisposizione che avrebbe colto Zilioli ieri nel tardo pomeriggio, ed i rivali del torinese seguono attentamente tale voce poichè un eventuale *forfait* potrebbe dar loro speranza ben più consistenti. Italo ha accusato invece soltanto una stanchezza alla gola al rientro dall'allenamento di ieri e probabilmente il malanno è guarito da solo con il sonno della notte scorsa.

Giorgio Viglino

Il tormentato profilo altimetrico della parte finale del difficile percorso

La tabella di marcia

Ann.	LOCALITA'	Distanza parziale	ORARIO DI PASSAGGIO Media km. 35	Media km. 38	Media km. 40
	PROVINCIA DI MILANO				
138	**MILANO** (p.za S. Elena)	0,0	10,00	10,00	10,00
139	C.na Olona di Settimo Mil.	5,0	10,08	10,06	10,08
141	S. Pietro Olmo di Buccinasco	8,5	10,14	10,12	10,13
142	S. Martino	11,0	10,18	10,17	10,16
145	Sedriano	12,5	10,21	10,19	10,18
142	Vittuone (stradale)	13,5	10,22	10,21	10,20
142	Corbetta (stradale)	16,6	10,28	10,28	10,25
138	Magenta	19,6	10,33	10,31	10,29
130	Ponte Nuovo	22,6	10,37	10,35	10,34
172	Ponte Bellaviso sul Ticino	26,0	10,44	10,42	10,40
	PROVINCIA DI NOVARA				
134	S. Martino	27,6	10,46	10,43	10,41
138	Trecate	32,0	10,53	10,50	10,48
159	Novara	41,0	11,06	11,05	11,01
156	Agognate	46,0	11,16	11,12	11,09
160	Ponte sull'Autostrada	46,5	11,17	11,13	11,10
318	Briona	50,0	11,26	11,21	11,17
211	Fara Novarese	60,0	11,40	11,38	11,30
225	Sizzano	63,0	11,45	11,39	11,34
241	Ghemme	66,0	11,50	11,44	11,38
268	Romagnano Sesia	71,0	11,58	11,52	11,46
278	Prato Sesia	73,0	12,01	11,55	11,49
322	Grignasco (provinc.)	78,0	12,10	12,03	11,57
	PROVINCIA DI VERCELLI				
353	Borgosesia	84,4	12,21	12,12	12,07
377	Crevacuore	90,4	12,31	12,22	12,15
389	Divio d. per Trivero	92,9	12,35	12,26	12,19
429	Pray	93,9	12,36	12,28	12,21
485	Coggiola	98,9	12,41	12,33	12,25
733	Trivero	100,9	12,48	12,39	12,31
750	Lora	102,9	12,51	12,42	12,34
434	Valle Mosso	107,4	12,60	12,50	12,41
513	Strona di Veglio	109,9	13,02	12,53	12,45
673	Ranchetto	113,5	13,08	12,58	12,49
710	Pettinengo	114,9	13,11	13,01	13,52
466	Favignana	121,9	13,23	13,13	13,03
426	Biella	124,5	13,28	13,17	13,07
414	Occhieppo Inf.	128,1	13,33	13,22	13,12
461	Occhieppo Sup.	130,5	13,36	13,24	13,14
396	Graglia	133,6	13,41	13,31	13,20
561	Netro	138,8	13,51	13,38	13,28
600	Cavaglietto	139,8	13,53	13,40	13,29
660	Cerrione	141,6	13,56	13,43	13,32
711	Donato	143,6	13,59	13,46	13,35
	PROVINCIA DI TORINO				
853	Croce di Serra	148,4	14,04	13,51	13,40
920	Andrate	147,9	14,08	13,55	13,42
978	Nomaglio	150,9	14,11	13,58	13,46
352	Borgofranco d'Ivrea	157,4	14,22	14,08	13,56
247	Montalto Dora	160,1	14,27	14,13	14,00
243	Ivrea (rifornim.)	163,1	14,32	14,17	14,04
280	Strambino	172,4	14,47	14,32	14,19
268	Mercenasco (Statale)	176,1	14,53	14,38	14,24
303	Caluso	182,1	15,03	14,47	14,33
354	Arè	184,4	15,07	14,51	14,37
215	Casin sull'Autostrada	182,5	13,31	13,04	14,49
182	Chivasso	195,8	15,26	15,08	14,53
185	Ponte sul F. Po	196,5	15,37	15,10	14,55
185	Bivio d. per Gassino	197,1	15,38	15,11	14,56
200	Cimena di S. Raffaele C.	200,3	15,34	15,16	15,01
219	Gassino	205,3	15,42	15,24	15,08
216	La Serra di Castiglione Tor.	206,3	15,44	15,25	15,10
482	Bardassano (quadrivio)	211,3	15,52	15,33	15,17
360	Bivio Pavarolo	216,3	16,01	15,41	15,25
421	Baldissero Torinese	219,3	16,06	15,46	15,29
503	Bivio Pino-Valle Ceppi	221,3	16,09	15,49	15,32
670	Colle di Superga	224,3	16,14	15,54	15,36
218	Torino - loc. Sassi	228,8	16,21	16,01	15,43
229	Torino - Med. del Pilone	230,3	15,24	16,04	15,45
495	Pino Torinese	236,3	15,34	16,13	15,54
433	Imbocco Galleria del Pino	239,8	15,39	16,18	15,59
218	Torino - loc. Sassi	245,8	15,48	16,25	16,09
234	TORINO (Motovelodromo)	249,0	15,55	16,33	16,14

Taccone: riuscirà a passare dalle chiacchiere ai fatti?

Battistini: un successo lo ripagherebbe di tante delusioni

Da oggi in gara i P. O. di trentasei nazioni

A Tokio si fa la prova generale in vista dei "Giochi„ del 1964

Alcune attrezzature sono ancora in fase di allestimento, altre non saranno impiegate per questa preolimpica ma per gli organizzatori l'avvenimento è già importante - Gli azzurri presenti nel pugilato, nel ciclismo su pista, nella scherma e nell'atletica

Tokio, venerdì sera.

Ha inizio oggi a Tokio, con la partecipazione di atleti di trentasei nazioni, l'ultima riunione preolimpica, che ha il duplice compito di fare conoscere agli sportivi stranieri le condizioni ambientali della capitale nipponica (che l'anno prossimo, nello stesso periodo, ospiterà i Giochi) e di saggiare la maturità degli atleti, la loro partecipazione ad un avvenimento di grande rilievo. Nell'animo degli organizzatori, questa riunione internazionale dovrebbe costituire una specie di anticipazione delle finali olimpiche: se così sarà in qualche disciplina, in altre saranno assenti dei campioni che potrebbero invece dominare fra un anno. E' il caso del nuoto, alle cui competizioni sono assenti australiani ed americani. I giapponesi saranno così senza rivali nelle prove in piscina, che per altro — con il judo — dovrebbero costituire il loro cavallo di battaglia anche ai Giochi del '64.

A fianco del lato sportivo, la manifestazione che comincerà oggi con la cerimonia di apertura ha anche il compito di collaudare impianti, strade, alloggiamenti in vista delle Olimpiadi. Tokio è un grande cantiere. In particolare si sta lavorando attorno ad una grande arteria sopraelevata che dovrebbe decongestionare il traffico sulle vie del centro ora superaffollate in ogni istante della giornata, ed attorno allo stadio nazionale, al Parco Meiji, in cui capiranno 75 mila posti, e sarà ancora elevata sino a 100 mila. Gli atleti hanno visitato il villaggio, dove saranno ospiti fra dodici mesi, e sono stati ospitati all'Hotel Nichi Meior. Degli stranieri presenti, trecentoquaranta sono stati invitati, ed altri centocinquanta hanno ottenuto alla manifestazione soltanto loro stessi le spese.

All'odierna manifestazione d'apertura presenzieranno il principe Akihito e la principessa Michiko in rappresentanza della famiglia imperiale; l'anno prossimo i Giochi saranno aperti dall'imperatore Hirо Hito in persona. Gli sports inclusi in questa rassegna preolimpica sono l'atletica leggera, il nuoto, il judo, il ciclismo, la scherma, l'equitazione, il canottaggio, la canna, la vela e la pallacanestro. A margine, si svolgeranno anche gare di football. La serie di competizioni avrà termine il 16 ottobre, con un arrivederci al prossimo anno.

Delle rappresentative straniere, la più consistente è quella tedesca con ben 327 elementi, contro i 96 della Russia ed i 43 degli Stati Uniti. La notevole partecipazione tedesca non ha altre spiegazioni se non nella simpatia che lega i dirigenti dei due Paesi anche in campo economico. La partecipazione dell'Italia non è folta, ma agguerritissima. Sono infatti a Tokio quattro pugili (la boxe azzurra è molto temuta dopo il trionfo delle Olimpiadi di Roma), i ciclisti della pista con il commissario tecnico Guido Costa, un gruppetto di schermitori, nonché Abdon Pamich, uno dei favoriti per la gara di marcia.

L'atletica leggera terrà banco: l'attesa è vivissima per la maratona, una competizione che colpisce la fantasia degli sportivi nipponici. Auricio Von Dan Driessche, il belga che ha vinto quest'anno la maratona di Boston, e l'inglese Kelby, avranno di fronte un centinaio di fondisti giapponesi. John Pennel, Igor Ter Ovanesian e Gaston Roelants — rispettivamente primatisti del mondo del salto con l'asta, del salto in lungo e dei 3 mila siepi — sono gli altri elementi più attesi alla prova, mentre in campo femminile tutti gli sguardi saranno puntati sulla rumena Iolanda Balas, detentrice del record mondiale di salto in alto, e sulla scattista tedesca Jutta Heine, entrambe senza rivali in questa manifestazione.

Abdon Pamich, solo azzurro nell'atletica leggera

Motocross a Maggiora

Con la gara a carattere internazionale della classe 500 cc. in programma domenica sul nuovo campo di Maggiora si concluderà l'attività italiana di motocross. A differenza della scorsa stagione, quest'anno il calendario delle competizioni è stato decisamente più nutrito e i piloti italiani hanno dovuto lottare in ogni gara contro formidabili avversari stranieri.

Nella gara di Maggiora saranno in lizza quattro stranieri e precisamente i tedeschi Walz e Matthes e gli svizzeri Rapin e Langel. Come s'è potuto constatare nelle precedenti competizioni, l'avversario più pericoloso per gli italiani continua ad essere il tedesco Walz, un pilota ricco di esperienza che conosce molto bene i tracciati italiani e dispone di una macchina con motore a due tempi di eccezionale rendimento. Toccherà ancora ad Ostorero e Cocia il difficile compito di tenere a bada il bravo motociclista tedesco senza nemmeno avere il vantaggio di conoscere il percorso di gara. Angelini potrebbe essere di valido aiuto se si deciderà a scendere in gara con una macchina di potenza e di cilindrata pari a quella dei suoi avversari.

Il campo di Maggiora, inaugurato il 4 agosto con una prova nazionale della classe 250 cc., vinta da Angelini, presenta notevoli difficoltà naturali, tanto è vero che è stato necessario apportarvi alcune modifiche.

Il nuovo campo di motocross di Maggiora è situato in prossimità della località Monticello

La nuova categoria è stata riconosciuta dalla F.I.S.

L'attività internazionale degli sciatori cittadini

Per ora sono in calendario 9 concorsi in Austria, Francia, Spagna, Svizzera e Italia - E' allo studio un campionato europeo - Il programma degli italiani

Lo sci come tutti gli altri sports, ha raggiunto un tale grado di perfezione tecnica da richiedere agli atleti che lo praticano un allenamento continuo nella stagione invernale, ed una preparazione intensa in quella estiva. La seconda la possono praticamente attuare tutti, ma una attività quotidiana sui campi di neve nella stagione invernale è privilegio di quei pochi che risiedono stabilmente in località montane.

A poco a poco s'è venuta a creare quindi una divisione netta fra valligiani e cittadini; più i primi prendevano il sopravvento, più i secondi tendevano ad escludersi dalle proprie competizioni. Il risultato è stato la creazione ai di fuori delle classifiche federali, di una categoria cittadini che ha aumentato vertiginosamente il numero dei propri appartenenti. Da categoria nazionale è diventata quest'anno internazionale, riconosciuta nel congresso della «Fédération Internationale de Ski», titolare di un calendario di gare e di un Criterium internazionale destinato a diventare quanto prima un campionato d'Europa.

Nella federazione italiana il presidente della commissione cittadini, e delegato al convegno internazionale, è l'ing. Caretta di Torino. Nella riunione del 4 e 5 maggio a Zurigo è stata compilata una bozza del calendario internazionale, che verrà completato e definito nella seduta della commissione in programma a Bruxelles il 27 ottobre.

I concorsi in programma sono nove, così distribuiti: 7-8 dicembre '63 Sportinia (Italia): slalom gigante e speciale; 10-12 gennaio '64 Val d'Isère (Francia): slalom gigante maschile; 18-19 gennaio Sestriere (Italia): Derby del Sestriere; 1-2 e 8-9 febbraio Badgastein (Austria): discesa libera e slalom speciale; 28 febbraio-1° marzo Mégève (Francia): Derby internazionale.

Alla palestra di via Braccini

Corsi di «presciistica» dello Sci Club Springbok

Lo Sci Club Springbok ha iniziato, e proseguirà ogni mercoledì e venerdì, un corso di ginnastica presciistica, nella palestra di via Braccini 1. Il corso, diretto dall'istruttore Franco Bianco, durerà fino al mese di gennaio.

Lo «Springbok» riprende quest'anno con maggior vigore l'attività, grazie all'innesto di un nuovo consiglio direttivo, i dirigenti hanno in programma per la stagione che sta per iniziare un allargamento del numero dei soci, che potranno partecipare ad una gara riservata agli iscritti al club; è allo studio una gara di qualificazione onde che dovrebbe svolgersi nel mese di gennaio a Sportinia.

Derby del Racing Ski Club; 7-8 marzo Super Molina Spagna): discesa e slalom speciale; 22 e 29 marzo Rouge et Blanc (Francia): slalom gigante; 5 aprile Davos (Svizzera): Coppa della Duchessa di Kent; 12 aprile Mont Dore (Francia): Derby internazionale.

Il calendario italiano non è stato ancora varato ma nonostante l'inizio della stagione 1963-64 sia ancora piuttosto lontano, le richieste di omologazione di gare per l'ammissione fra le prove valevoli per il campionato italiano sono piuttosto numerose. Il campionato retto sulla formula a squadre ha già impegnato negli scorsi anni tutti i maggiori clubs italiani ed è stato vinto alla sua prima edizione dal Sci Milano, superato però lo scorso anno dallo S. C. Sportinia.

Per ora non si è ancora studiata una classifica individuale globale, ma la definizione dei migliori elementi avviene automaticamente con il passaggio di questi alle gare con partecipazione libera. Messo da parte il fenomeno di inferiorità nei confronti dei valligiani come media generale, il divario è stato parecchie volte colmato da singoli elementi. L'ultimo complesso rivelatosi proprio fra i «cittadini» è Lallo Quaglia; scia a Sportinia abitualmente, ma risiede a Torino, e grazie agli ottimi risultati ottenuti lo scorso anno, primo fra tutti il piazzamento al quinto posto nella «libera» degli assoluti a Courmayeur, è stato convocato per la rappresentativa nazionale B che disputerà quest'anno tutti i concorsi internazionali.

La possibilità di avere ora confronti diretti con i rappresentanti di altre nazioni, secondo una ben specificata ed unica distinzione di categoria, offre prospettive molto interessanti non soltanto ai diretti protagonisti, ma anche ai dirigenti delle stazioni invernali che potranno alternare alle gare A, i concorsi per cittadini, che solitamente finiscono per riscuotere addirittura un maggior successo di pubblico.

Il giorno 8 ottobre ha cessato di vivere

Maio Nonnis

Con infinito dolore ne dà l'annuncio e funerali avvenuti per espresso desiderio della defunta. Il marito **Giovanni Nonnis**, unitamente alla figlia, al fratelli ed alla sorella, ai cognati, ai nipoti ed ai parenti tutti. Un particolare ringraziamento al Prof. Martini ed alla Dott.ssa Mosaro, che con tanta abnegazione le hanno prestato le loro affettuose assistenze.
— Torino, 11 ottobre 1963.

La ricordano le amiche Marcella Carbonaro e Maria Camaioni che le sono state vicine nella lunga malattia e le affezionate Ines, Angelina e Maddalena.

Marcella, Maria Giovanna Carbonaro si uniscono al dolore del Dott. Giovanni Nonnis per la perdita della cara

Maio
— Torino, 11 ottobre 1963.

Gli Amici dello Ski Club Torino si uniscono con sincera mestizia al grande dolore di Giovanni per la perdita della

Moglie
— Torino, 9 ottobre 1963.

Il Presidente, la Direzione e tutti i Dipendenti della S.p.A. Michelin Italiana prendono viva parte al dolore del Dott. Giovanni Nonnis, Vice Direttore della Società, per la scomparsa della consorte, Signora

Amabile Nonnis
— Torino, 10 ottobre 1963.

Romolo e Maria Teresa Tosetto e bimbi si uniscono amichevolmente al dolore del Dott. Giovanni Nonnis per l'immatura scomparsa della sposa

Consorte
— Torino, 9 ottobre 1963.

I Condomini di via S. Francesco d'Assisi 35 partecipano al dolore del Dott. Giovanni Nonnis per la immatura scomparsa della consorte

Amabile Nonnis
— Torino, 11 ottobre 1963.

Maria e Federico Campioni partecipano unitamente al grande dolore dell'amico Giovanni per la scomparsa della cara

Maio
— Torino, 10 ottobre 1963.

Commossi partecipano al grave lutto del dott. Giovanni Nonnis per la dolorosa perdita della moglie si-gnora

Amabile Contado in Nonnis

gli amici del Tennis: Aurelio Ossola-Lini, Umberto Guzzo, Alberto Gamna, Ernesto Cress-Glanet, Aldo Bottrani, Pietro Ferraro, Adolfo Foglia-si, Mario Tagliano, Mario Legnani, Ugo Bisatto.
— Torino, 10 ottobre 1963.

Improvvisamente è mancato all'affetto dei suoi cari

Giovanni Bertotto

Ne danno il triste annuncio la moglie Anna Gerardi, la figlia Michelina con il fidanzato Giovanni Gelatto, fratelli, sorelle, cognati, cognate, nipoti e parenti tutti. I funerali avranno luogo sabato 12 corrente alle ore 15 partendo da via Giuseppe Verdi 15.
— Settimo Torinese, 10 ottobre 1963.

Rosanna Carocco Cerruti con profondo dolore piange il carissimo padrino

Giovanni Bertotto
— Settimo Torinese, 10 ottobre 1963.

La famiglia Guido Celestin si unisce al dolore della famiglia per l'improvvisa perdita del caro

Giovanni Bertotto
— Settimo Torinese, 10 ottobre 1963.

La famiglia Carraro grande vive parte al lutto della famiglia per l'improvvisa perdita del sig.

Giovanni Bertotto
— Settimo Torinese, 10 ottobre 1963.

I coniugi Gianoglio prendono vivo parte al lutto del genero Franco e famiglia, per la dipartita del suo caro Papà

Lorenzo Formengo
— Torino, 10 ottobre 1963.

Prendono parte al dolore della famiglia per la perdita di

Lorenzo Formengo

gli amici:
Emilio e Maria Grasso
Cavon. Giovanni Perrero e Famiglia
Avv. Cennaro Wertheimer e Famiglia.
— Torino, 11 ottobre 1963.

Mauro Adamo partecipa al cordoglio del presidente dell'Istituto chirurgico ortopedico Maria Adelaide, comm. Eugenio Torretta, per la scomparsa del fratello

Cav. Giacinto Torretta
— Torino, 10 ottobre 1963.

Le famiglie Carena e Delpiano prendono parte al dolore dei familiari per la perdita del

Cav. Giacinto Torretta
— Torino, 9 ottobre 1963.

Cristianamente è mancato all'affetto dei suoi cari

Giovan Battista Manfrino
di anni 65

Angosciati ne annunciano: i figli Alcesto, Giuseppe e Maria, fratelli, sorelle, cognate, cognati, la nipotina Claudia, nipoti e parenti tutti. Un particolare ringraziamento al dottor Arnaldo Savio per la premurosa cura. I funerali venerdì 11 corr. ore 16 da via Pacini 33 (Borgo San Pietro). La presente è partecipazione e ringraziamento.
— Moncalieri, 10 ottobre 1963.

Con i conforti della S. Religione è mancato ai suoi cari

Comm. Salvatore Ritucci

Addolorati l'annunciano il figlio Gino, la nuora Vittorina, l'affezionato nipote Diego, parenti tutti. Funerali avvenuti oggi 11 corr. ore 10,30 da via XX Settembre 76.
— Torino, 10 ottobre 1963.

E' mancato all'affetto dei suoi cari

Umberto Marchiori

L'annunciano addolorati: moglie, figlia, genero, nipotino Franco, parenti, cognati, parenti tutti. Funerali oggi ore 16,15 da via Leoncavallo 131.
— Torino, 11 ottobre 1963.

Muniti dei Conforti religiosi è deceduto in Loano

Renato Giovo
anni 68

A funerali avvenuti ne danno il doloroso annuncio: il fratello Armando con la moglie Maria Teresa.
— Loano, 10 ottobre 1963.

La Direzione dell'Istituto Piemontese partecipa con profondo dolore al grave lutto che ha colpito il cavalier dott. Giuseppe Aceto per la scomparsa prematura del fratello

Cav. Pierino Aceto
— Torino, 10 ottobre 1963.

Aurelio Fracchia e Marco Polo prendono viva parte al dolore che ha colpito la famiglia Marzotto per la morte della

Contessa Rory Marzotto
— Torino, 10 ottobre 1963.

Lunedì 14 ottobre sarà officiata una S. Messa in suffragio della

MARCHESA
Rosetta Beccaria Incisa Parravicini

nella chiesa di S. Filippo alle ore 18,15.
— Torino, 11 ottobre 1963.

1953 1963

Così immaturo cimitero la famiglia ricorda

Basilio Alemano

5, Messa sabato 12 ottobre, ore 9 nella parrocchia di San Massimo.
— Torino, 11 ottobre 1963.

ERRATA CORRIGE

Nel necrologio del compianto

Tommaso Anseldi

leggasi: partecipano al dolore i nipoti.
— Torino, 10 ottobre 1963.

Continua a pagina 15

LA FILLON

In nome del re

IV. — A sedici anni la graziosa Maddalena Fillon, che dopo la morte del padre Honoré conduce una vita triste e ritirata insieme alla madre, si lascia sedurre da un gentiluomo di nome René Mauri. Questi la rende madre e l'abbandona. Ma le esperienze di Maddalena sono tutt'altro che finite. Nonostante la profonda delusione subita, essa si lascia tentare una seconda volta. Il suo nuovo amante è un giovane praticante in uno studio di notaio che lavora in uno stabile posto dirimpetto alla casa della vedova Fillon. I due fuggono e si stabiliscono temporaneamente in una mansarda dove danno libero sfogo ai loro sentimenti.

Grazie ai trenta scudi rubati a sua madre, Maddalena e il suo amante possono permettersi il lusso di vivere senza pensieri per alcuni giorni. Ma la somma s'assottiglia sempre di più e i due giovani sono costretti a lesinare anche nei pasti. Una mattina Maddalena informa il suo amico che sono rimasti ormai solo pochi franchi sufficienti per un pasto. Mentre s'apprestano a mettersi a tavola qualcuno bussa alla porta della loro mansarda. Una voce tonante grida: «In nome del re aprite!». I due giovani non hanno modo di fuggire. Si tratta certamente della vendetta della vedova Fillon. Pallida e tremante Maddalena va ad aprire. Il visitatore è un militare, un bell'uomo dalla corporatura mas-

siccia con baffi e pizzo. «Voi siete la signorina Maddalena Fillon?» — egli dice rivolgendosi alla ragazza. — «La figlia di Maria Fillon che abita in "rue des Blancs Manteaux?"». Maddalena annuisce. Quindi rivolto all'amico della ragazza: «E voi, il signor Picolet, sapiente notaio?». «Sissignore» risponde il giovane con voce rotta dall'emozione. «Sono il capitano Gédéon, e ho avuto l'ordine di trarvi in arresto entrambi. Seguitemi!». «Ma dove dovete condurmi?» domanda Maddalena con voce supplichevole. «Al convento delle Madelonettes» risponde l'ufficiale con tono burbero. «Ed io?» domanda il giovane. «Alla prigione di Châtelet». Durante lo scambio di domande e risposte l'ufficiale non cessa un istante di guardare Maddalena. Non vi

sono dubbi. La sua giovinezza e la sua bellezza l'hanno profondamente colpito. Ad un tratto, con voce più dolce, aggiunge: «Non credate che la mia un cerbero. Certe cose le capisco... Sono disposto anche a chiudere un occhio purché... siate gentili con me. Voglio dire che voi — egli dice rivolgendosi a Picolet — potreste allontanarvi indisturbato, dimenticando per sempre quest'avventura e la mia presenza in questa stanza. Mi sono spiegato?». I due giovani, e in particolare Maddalena, hanno ben compreso a che cosa il capitano Gédéon vuole arrivare. Non vi sono altre alternative e Picolet, felice di evitare la prigione, abbandona la sua bella al nuovo venuto. Rimasto solo con la giovane, il capitano Gédéon la prende fra le braccia. «In quanto

a te bellezza — egli le dice — non hai nulla da temere. Ora posso dirti senza timore che non sono un militare e tanto meno il capitano Gédéon. Sono soltanto uno spadaccino che abita vicino alla vostra mansarda. Ho potuto ascoltare i vostri discorsi ed ho pensato di approfittarne. Ecco tutto. Quel Picolet non vale nulla al mio confronto. E' solo un ragazzo pauroso e l'ha dimostrato dandosela a gambe e abbandonandoti non appena ha sentito parlare di prigione». A queste parole Maddalena non sa se piangere o ridere. Ma poi ci ripensa. Gédéon non ha torto, e poi è un bell'uomo e coraggioso, almeno nell'aspetto. La cena è ancora là sul tavolo. Non c'è che consumarla in allegria, cosa che avviene poco dopo con piena soddisfazione di entrambi.

SEGUE: Femmina di lusso

ANNUNCI ECONOMICI

DOMANDE LAVORO L. 45 per parola

(Continua da pag. 10)

SIGNORA fiducia referenziata offresi assistenza bimbi lavori cucito altro pomeriggio. Tel. ore pasti 383-375.
SIGNORA libera mezza giornata offresi cucito, custodire bambini. Scrivere: «Pubblicità Stampa 3467 — Torino». A104014
SIGNORA offresi pulizie uffici o laboratorio. Telefonare 261-082.
SIGNORA sola lunga pratica assistenza, disposta trasferirsi offresi accompagnatrice direttrice casa, referenziatissima. Telefonare 791-802.
SIGNORA torinese 35enne referenziata offresi governo bimbi ore. Telefonare 767-252. A103261
SIGNORA 45enne onesta cerca occupazione leggera, sorveglianza, mitì presso. Telefonare 280-382.
SIGNORA 50enne referenziata bella presenza offresi commessa abbigliamento alimi pomeriggio. Telefonare ore pasti 382-375. A103253
STAMPISTA attrezzista offresi mezza giornata continuativa. Scrivere: «Pubblicità Stampa 1250. — Torino».
TINTEGGIATURA e tappezzeria offresi decoratore. Telefonare 526-230.
TORNITORE 1ª offresi mezza giornata. Telefonare 320-584. A103121
TUTTOFARE 50enne, presenza, offresi fissa possibilmente persona sola oppure mezza giornata, volendo assistenza anziani diurna notturna. Scrivere: «Pubblicità Stampa 6125 — Torino». A104172
VENETA mezza età fisicamente offresi pulizie uffici scale scuole anche tuttofare ma solo pomeriggio. Telefonare 82-645. A104

OFFERTE LAVORO L. 120 per parola

A.A.A. FAMIGLIA adulti con aiuto giornale cerca abile tuttofare fissa referenziata 60.000. Telef. 737-205.
A.A. CERCASI giovane apprendista pettinatrice pratica manicure. Telefonare 774-833. A98809
A. DOMESTICO tuttofare famiglia adulti, buona sistemazione. Telefonare 582-821. A103755
A. SCATOLIFICIO assume subito personale pratico tavoli anche lavoro domicilio. Corso Grosseto 52, Rivoli.
A donna indipendente affitta immobiliata servizi per custodia. Fossi, 3, Secondo 96. A100468
A famiglia signorile con cuoca occorre giovane cameriera tuttofare fissa. Telefonare 687-707.

A PENSIONATO ZONA CASTELLO RICERCO PER LAVORI MAGAZZINO, PRETESE. POSTI OCCUPATI. SCRIVERE: «PUBBLICITA' STAMPA 7230 — TORINO».

ABBISOGNANO ragazze fisse conluogi senza figli. Esclusi: cucito, spese, cucinare. Telefonare 553-406.
ABILE aiutante lavorante sarta cercasi. Telefonare 355-036.
ABILE lavorante o apprendista pettinatrice cercasi, via Cesana 61, telefono 31-955. A101887
ABILE stiratrice ed apprendista cercasi. Telefonare 682-158.
ABILE tuttofare fissa referenziata cercasi, Mosso, Peyron 36, Torino.
ACCONCIATURE cerca pettinatrice, paga massima, lavoro continuativo. Via Bogino 17. A103825
AGGIUSTATORE e montatore macchinario gomma cercasi da serie azienda. Telefonare 733-146.
AGGIUSTATORI stampisti lamiera 1ª-2ª categoria, fresatori cercansi. Telefonare 894-897. A100737
AMBOSESSI cercasi per lavoro organizzato. Corso Peschiera 136.
ANTENNISTI, apprendisti antennisti tecnici radio T.V. cercansi. Telefonare 587-161. A104179
APPRENDISTA assume ditta elettrodomestici. Thrilea, via Rondissone 10, tel. 273-333. A101247
APPRENDISTA RICERCO PER MAGAZZINO FARMACEUTICI ZONA CASTELLO. SCRIVERE: «PUBBLICITA' STAMPA 7230 — TORINO».
APPRENDISTI meccanici industria siderurgica. Off. Busso, via Bidone 33.
ASSUME operaio elettromeccanico importante società mondiale elettrodomestici. Manoscrivere referenziando: a: «Pubblicità Stampa 154 — Torino». O293
ASSUMESI attitatore stenaliaria varia ed un applicatore giovane 1ª categoria. Via Cumiana 14, Cascine Vica.
ASSUMESI fabbro meccanico bolle per lavori vari officina anche pensionato. Via Cumiana 14, Cascine Vica.
ASSUMO immediatamente cameriera esperta pulizia alloggio signorile con elettrodomestici. Orari 8-12, 15-18,30 tutti i giorni, festivi 8-12. Stipendio mensile L. 50.000 trentesima, ferie. Zona con tram 4, 22, 3. Telefonare 80-465. A103269
ASSUMO ragazza 15enne pratica telefono corrispondenza. Presentarsi ore 13-15. Capello, Cernaia 38.
ASSUMONSI per balletto allievi e solisti. Telefonare n. 750-467.
ASSUMONSI subito apprendista e lavoranti sarte sezioni sportivi. Telefonare 70-843. A103775
AUTISTA D-E cercasi per autospurgo, trattamento ottimo. Scrivere subito destagliando, posti occupati a «Pubblicità Stampa 3184 — Torino».
AUTORIMESSA cerca lavatore auto. Telefonare 661-428. A102405
AUTORIMESSA cerca ragazzo uomo diurno lisso. Via Felizio 88.
AUTOTRENISTI patente E massima retribuzione economica, veramente abili cercansi. Scrivere: «Pubblicità Stampa 9221 — Torino».
BAMBINAIA o cameriera attitudine governante cercasi a giornata per bimba due anni. Telef. 772-315.
CAMERIERA tuttofare referenziata cercasi fissa, giornata o ore. Telefonare 562-215. A104005
CARROZZERIA veicoli industriali cerca saldatori alluminio per assetture metalliche. Telefonare 521-795.
CASA cappellini Stampatori 4, cerca fattorina pratica città. Patente Apa.
CERCANSI apprendiste per laboratorio confezioni. Telefonare 269-941.
CERCANSI intonacisti, manovali, muratori ed operai decoratori. Telefonare 257-870, Torino. A103259
CERCANSI lavoranti lana mano domicilio. Telefonare 385-875.
CERCANSI magliaiste a lavorazi ago magico domicilio. Tel. 735-305.
CERCANSI ragazzi sotto vent'anni aiuto cuoco e sciacquapiatti. Telefonare 80-197. A102414
CERCASI sellaio confezionista lavoratori coperte. Telefonare 330-649.
CERCASI abilissima stiratrice tintoria. Telefonare 682-619. A104030
CERCASI aiutante sarta. Telefonare 526-198. A101801
CERCASI aiutante sarta qualche ora giornaliera zona Lucca. Tel. 754-168.
CERCASI aiutante 3ª particolare. Telefonare 41-939. A101816
CERCASI aiuto commesso 15-18 anni. Telefonare 548-916. A100911
CERCASI apprendista tornitore 15-18 anni. Telefonare 293-426 dalle 14 alle 18. A102071
CERCASI aiutista pratica 615 carico stabile per consegne in Torino. Telefonare 383-960. A101451
CERCASI barista. Telefonare 780-348.
CERCASI bobinatrice capace avvolgere trasformatori. Telef. 742-159.
CERCASI cameriera fissa per 2 persone ottimo trattamento. Telefonare ore ufficio 687-731, ore pasti 60-958.
CERCASI lavorante o aiutante modiste ottima retribuzione, lavoro assicurato. Telefonare 655-085.
CERCASI operai e apprendisti idraulici. Telefono 753-851. A101340
CERCASI provette lavoranti raggiani e domicilio. Scrivere: «Pubblicità Stampa 7245 — Torino».
MAGLIFICIO KETTY ASSUME ABILI MACCHINISTE SU RETTILINEE ED APPRENDISTE. PRESENTARSI: LAGRANGE 23. O752

PIAZZISTI, RAPPR. L. 160 per parola

NOTA fabbrica arredamenti cerca rappresentante Torino e provincia bene introdotto mobilieri. Via Garibaldi 47 Nova Milanese. 35831

OGNI MOMENTO È BEN SCELTO

per un CAMPARI perché ogni momento dedicato alla distensione è guadagnato alla salute, all'efficienza, alla simpatia.

Bitter CAMPARI

l'aperitivo che non conosce tramonto

PER foto flash elettronico nazionale cercasi rappresentante foto accessori introdotto negozi Piemonte. Scrivere: «Pubblicità Stampa 205 — Milano».
PRATI industriali max 40enni intraprendenti venditori macchine utensili in Lombardia o Liguria con buona preparazione tecnica nel ramo assume a provvigione provvigioni rimborso spese società con sede Milano. Inviare curriculum vitae precisa referenze. Casella 210 M, Sip, Milano.

INFORMAZIONI L. 180 per parola

A.A INFORM investigazioni, indagini pre-post matrimoniali, prove, documentazioni legali, segretezza. Via Vittorio Amedeo 21, telefono 544-176.
A. NUOVITALIA di Mevisio Emma indagini per separazioni legali documentate, investigazioni prematrimoniali, informazioni ovunque accettasi interessi epistolari. Via V. 20, telefoni 682-110, 652-876, 682-181.
ABBIATE presente istituto trentennale informazioni private, prematrimoniali, accertamenti, Petrarca, telefono 876-109, Accademia Albertina 1
ACCERTAMENTI accurati, indagini, informazioni ovunque. Mondial, Cavour 8, telefono 521-181. O998
CITTADINI dell'Ordine del 1870, Accademia Doria 9, telef. 41-100, 521-549, 524-974; indagini prematrimoniali, private, commerciali, controlli.
INFORMITALIA, istituto nazionale informazioni, controlli, indagini, infedeltà. Esito assicurato. Santa Teresa 10, telefonare 511-024.
ITALPOL informazioni accertamenti ricerche ovunque. Madama Cristina 111, telefono 687-574.

AUTOMOBILI L. 180 per parola

A.A.A.A. AUTOSOVVENZIONI Fiscatau, piazza Statuto 24, tel. 485-885 485-903. Finanziamenti immediati più convenienti, massima valutazioni anche su autoveicoli ipotecati qualunque stato. O124
A. ACQUISTIAMO autovetture valutazione massima, pagamento immediato. Corso Moncalieri 19. O17
A. FINANZIAMENTI immediati a possessori auto, autocarri anche ipotecati qualunque stato. Pressante, via Saluzzo 1 (Porta Nuova). Telefono 687-649. O1016
A. NUMEROSE 500, 600, 1100 campioni rotazioni. Corso Moncalieri 19.

A QUALUNQUE CONDIZIONE PAGAMENTO VENDIAMO OGNI TIPO DI VETTURE. VIGONE 44.

ABBIAMO 500, 600, 1100, 1800, familiare, Austin, Cassui, Giulietta spider, Bianchina. Rateazioni. Via Nizza 35, Cavalieri. O545
ABBIAMO 600 qualsiasi tipo qualsiasi prezzo, facilitazioni. Corso Moncalieri 19. O551
ACQUISTO contanti 500, 600, 1100 in occasione. Cavalieri, Nizza 35.
AL 44 di via Vigone troverete qualunque tipo di vettura. Visitateci.
ALL'AUTOSALONE Mondicone, Perrone 8, telef. 651-501: Triumph TR3, MGA, Ford Taunus, Giulietta TI, Porsche, Volkswagen, R.4, Daulphine, 1300, 1500, 1100, 600, 500, Bianchina panoramica, furgoni, camioncini 600, 1100. O553
APPIA 350.000, 500 nuova '60 225.000, belvedere 185.000, Bianchina 285.000, 1200 spider, 103, 600 D, Fo 43. O566
ASSORTIMENTO VASTISSIMO 1300 1100, **APPIA, GIULIETTA, 600, NUOVA 500, VENDIAMO. VIGONE 44.**
ASSORTIMENTO 500, 600, 1100, Appia, 1800, permuta rateizza. Giuliani 17. O312
AUTOAGENZIA Conti, Saluzzo 118, telefono 690-621. Compra vendita autoveicoli nuovi, assortimento occasione massima garanzia. O98
AUTOCARRI usati Esaudito 1961 ribaltabile, perfette condizioni; Fiat 682 N2 ribaltabile, in ordine, vende Commissionaria Frassati, corso Unione Sovietica 12, telefono 593-182.
AUTONOLEGGI all'Autoplacora noleggi senza cutista con vetture nuove in garanzia, oltre 24 ore lire 2700. Telefonare 687-514. O135
AUTONOLEGGI Ariston, nuovissima vetture senza cutista. Torricelli 4 angolo Re Umberto, Telef. 587-705.
AUTOMOLEGGI Duchessa Jolanda 32, 1600, 1300, 1100 D, 600 D, millimino, 500 Giardiniera. Tel. 773-965.
AUTONOLEGGIO Rapid 600 D, 1100 D, 1300. Via Rubiana 16, telefonare 779-041. A05400
AUTORIMESSA vende conto clienti 500, 600, 103, 500 belvedere occasione in permuta vetture scooter, rateazioni. Telefonare 687-514.
AUTOSALONE Moretti, v. Baretti 35, disponi diverse Giulietta T.I. 1200, 1100, Appia 2ª e 3ª serie, 600 Viotti, tutti i tipi di 600 e 500. Permuta, rateazioni. Tel. 655-514.
AUTOSALONE Tessiore, Roma 237bis telefono 42-535: Maserati, Mercedes, Fiavia, Flavia coupé, Appia III-II-I, Giulia T.I., Giulietta T.I., sprint, spider veloce, Citroen DS 19, M.G., Peugeot 403, innocenti spider, 500, 600 D, 103, 750 spider Vignale, 1200 spider, 2100. Camioncini.
AUTOTORINO vende combinata, berline ultime occasioni, facilitazioni, permuta, garanzia. Corso Principe Eugenio 11. O827
CAMIONCINO e furgone Corriere portata 520 c.s. pronta consegna, permuta, rateazioni 30 mesi senza cambiali. Corso Principe Eugenio 8.
CITROEN DS, Citroen ID, Citroen AMI 8, permuta rateazioni. Fiat 1500, Fiat 1800 S Pininfarina, Lancia Flaminia coupé '61, Flavia 1962 km. 20.000, Alfa sprint 1960. Commissionaria Citroen, corso Vittorio Emanuele 206. O89
COMBINATE A 40 ultima vende Autotorino, facilitazioni, garanzia, Corso Principe Eugenio 11. B37
COMPRO CONTANTI QUALUNQUE AUTOMOBILE PERMUTO, PRENOTAZIONE, CONSEGNE SUBITO. VIGONE 44. O758
CONSUL 315 perfetto stato garanzia Ford vendo cambio rateizzo. Telefonare 480-316. O373
CONTO privati vendonsi 1100 familiare, 500 furgone, 600 multipla, 1500 eventuale permuta, lunghe rateazioni Telefonare 687-514.
FAMILIARE Anglia 4 stagioni, seminuovo vendo in garanzia rateizzo. Telefonare 480-985.

CICLI MOTO SPORT L. 180 per parola

LAMBRETTA massima facilitazioni procurismo patente permuta. Pasquero, Principe Amedeo 11. O211
LAMBRETTIZZATEVI. Ronco, piazzetta Vigliardi Paravia 5. Rateazioni, permuta, occasionissime. Telefonare 789-743. A97843
MOTOCARRI occasioni Guzzi Ercole Ercolino, Ape, MV Centauro, motocarrini ribaltabili trasporto cambi assistenza. Gino, A. Cecchi 37, telefono 273-931. A96699
VESPA per tutti senza patente, senza targa. Provvisoria. Agenzia Tosa, corso Regina Margherita 61.
VESPA 50 nuovo modello senza targa, senza patente, prove, dimostrazioni e vendite presso Agenzia Marconi, corso Unione Sovietica 169, telefono 393-626. O859
VESPETTA il nuovo scooter Piaggio senza targa senza patente in esposizione da Covolo, minime rateazioni, prove, dimostrazioni, Cernaia, Giulio Cesare 157, telefono 851-135.

ANNUNZI VARI L. 150 per parola

A.A. ACQUISTA anticaglie, libri, oggetti, cottami vari. Telef. 485-440, 483-137. O391
A 35.000 scrivania metallica 130x80 altri modelli disponibili armadi classificatori cartelliere rappresentante Marco Polo 19 bis. O421
A 70.000 studio metallico composto scrivania libreria tavolino dattilo rappresentante Marco Polo 19 bis.
ABBIGLIAMENTO tessuti confezioni vendita rateale senza cambiali. Servizio domiciliio, tel. 733-734.
ARMADI tecnici e normali, assortimento. Fratelli Crepaldi fabbricanti specializzati. Passalacqua 6, telefono 521-918. O420
ARREDATEVI, Casa del Mobile, casa del risparmio, assortimento impareggiabile di ogni stile. Facilitazioni. Via Bogino 4, Torino. O167
ATTENZIONE! Fabbrica mobili vistra commercio vende a prezzi sbalorditivi, approfittatene! Piazza Vittorio 3.
BUSIED dal 1857 miglior macchina per maglieria. La più diffusa e pregiata del mondo. Modelli adatti qualsiasi lavorazione. Massima garanzia. Insegnamenti, rateazioni. Assistenza. Via Bogino 5, telefono 526-930.
MOBILI e Cassapella », vasta esposizione, garanzia, lunghe rateazioni, ritiro mobili usati. Via Garibaldi 4, telefono 521-107. O2993
MOBILIFICIO Capra, assortimento camere, sale, tinelli, ritiro mobili usati. S. Donato 74. O486
MOBILIFICIO Crap, 20 rate, vendita propaganda, camera da 109.000, tinelli da 39.000. Vasto assortimento. Ritiro mobili usati. Garibaldi 9, cortile. O906
MOBILIFICIO Overi. Vastissimo assortimento mobili ogni tipo. Lunghissime rateazioni anche senza anticipo. Via Riberi 6, Banco Mote, telefono 61-358. O750
MOBILIFICIO Roma, Berthollet 16. Matrimoniali 135.000, armadioni 30.000, divani 23.000. O242
MOBILIFICIO S. Gaetano Thiene, libero, assortimento camere cucine salotti arredi, prezzi convenientissimi. Francia 280, Isabella 74, Regio Parco 161, S. Agostino 5. O16
ORIONSPECIAL, prodigiosa macchina maglieria svizzera. Ogni lavorazione 2-12 capi, 4 colori automatici, bobinatura elettrica, 350 punti diversi lire 315.000 con mobiletto metallico. Rateazioni, scuola gratis anche domicilio, garanzia totale. Agenzia Orion Piemonte: San Quintino 4 (cortile).
PELLICCE modelli eleganti, sportivi, stole. Lavorazione accurata. Cambi, facilitazioni. Costa, Massini 38, telefono 81-692. O214
PIUMA d'oca e piume usate acquistasi, Telefonare 482-493.
TELEVISORI, elettrodomestici migliori marche, 24 rate senza anticipo. Telefonare 82-501. O425
TELEVISORI mobili elettrodomestici lunghissime rateazioni anche senza anticipo. Telefonare 889-881.
VISITATE Esposizione permanente Fabbrica Poltrone Regina, cavalcavia corso Francia, telefono 794-975. Salotti, armadioni, mobili svedesi, materasso brevettato Regina.

MOBILI ARTIGIANI
SEDE: Via San Quintino n. 23
SUCCURSALE: Corso Cairoli 14
FABBRICA: Via Pigafetta 27
PRODUZIONE PROPRIA
VENDITA DIRETTA AL CONSUMATORE
Eccezionale assortimento di mobili in tutti gli stili, poltrone, salotti

CORVAIR CHEVROLET COMPACT, VETTURA DI GRAN CLASSE, CAMBIO AUTOMATICO, MASSIMO COMFORT, CONSEGNA PRONTA. COMMISSIONARIA FONTANELLA UNIONE SOVIETICA 63, TEL. 500-838.

ED MONTICONE, PETRARCA 8, TELEFONO 631-901, VASTO ASSORTIMENTO USATO. PRENOTAZIONI VOLKSWAGEN. LUNGHE RATEAZIONI. O553

FIAT-SAVA commissionaria, via Nizza 30, telefoni 652-682, 652-663. Mostra mercato comune, autoveicoli nuovi e usati, esposizione permanente autovetture serie, luprisserie. Offresi autocarri normali e ribaltabili, grandi, medi e piccoli. Cambi, rateazioni fino 18 mesi. O772

LE PIU' BELLE MACCHINE D'OCCASIONE FIAT, LANCIA, ALFA, LE TROVERETE SEMPRE: VIA VIGONE 44. VENDITE, PERMUTE, RATEAZIONI, SERIETA'. O1136

LEONCINI coetti lunghi 615, 7-10 ql., pullman 33 posti recenti vendiamo. Raffaello 18, telefono 683-070.
OCCASIONE per ambulanti Furgone Jolly quintali 10 anno 1963 vende Commissionaria Frassati, corso Unione Sovietica 12, telefono 593-182.
OCCASIONE per corrieri Super Taurus cassone lungo metri 5 quintali 60 in perfetto ordine, vende Commissionaria Frassati, corso Unione Sovietica 12, telefono 593-182.
OCCASIONI: Flaminia Touring, 3 C, coupé, assortimento Flavia e Appia, presso Commissionaria Frassati, corso Unione Sovietica 12, tel. 593-182.
OM Succursale Francia 21, telefono 753-985, vende Super Taurus, Tigrotti, Leoncini, Lupetto, Visconteì normali e ribaltabili, 615 benzina, 615, normali, Bate, 1100 10 ql., Romeo furgone, Taurus, Alfa 200 berlina, ecc. O310
OTTIMA occasioni: Aprilia A 40 seminuova 730.000, 1300 8 mesi 930 mila, 1100 special 730.000, Daiphine '59-'60, Appia '55, Bianchina, numerose 600, 500, 1100, permute, rateazioni. Corso Monastieri 19.
PRIVATO vende privato Fiat 1500 bellissima cera, fanes bianche, km. 7000, mesi 7. Telefonare 903-377.
RATEALMENTE Flavia 12 mesi, 103 special, 1200, 600 D, giardiniera. Telefonare 20-805. O439
RIMCA 1300 GL prova, prenotazioni. Renato Moreisio Concessionario Torino, via Cigna 63. Tel. 237-717, 277-989. O303
SPECIALISSIMA offerta con garanzia: Citroen DS 19 '59-'60-'61, Panhard '60-'61, Citroen corso Vittorio Emanuele 206. O80

SPORTEVI PROVATE LA FORD CORTINA E CAPRI COUPE' VERSIONE G.T. MOTORE 1500 C.C. VELOCITA' OLTRE 135 ORARI, RIPRESA DA 0 A 100 KM. IN 14", FRENI A DISCO, CAMBIO TIPO CORSA. STRUMENTAZIONE SPECIALE. ATAUTO, PRINCIPE EUGENIO 8, CORSO S. MAURIZIO 18. O273

VASTO assortimento auto usate, cambio permute rateizzi, Corso Cassia 158. A97162
VIA Monti 30, troverete 1300, 1100, Giulietta T.I., Appia I-II-III serie, 600, 500 diversi tipi a rateizzi. Vere occasioni ed eventuali permute. O1113

VOLKSWAGEN CONCESSIONARIO PASTORINO V. MONGINEVRO 123C TEL. 386-777. RIBASSI SENSAZIONALI SU TUTTI I MODELLI 1300 A 595.000. CONSEGNA RAPIDA, RATEAZIONI, PERMUTE, ASSISTENZA ACCURATA. O432
VOLKSWAGEN grande trattative vari leggiere, esistenza sollecita. Concessionario Grassi, Saluzzo 29.

VOLKSWAGEN 1200, 1500 USATE VASTO ASSORTIMENTO. AUTOGARAVINI, CORSO REGINA MARGHERITA 202, TELEFONO 738-930.

VOLTURIAMO rapidamente 500 ottomilacinquecento, 600 dodicimila, 1100 quindicimila. Boria, Carlo Alberto 43, telefono 527-978.

CICLI MOTO SPORT L. 180 per parola

LAMBRETTA massima facilitazioni procurismo patente permute. Pasquero, Principe Amedeo 11. O211
LAMBRETTIZZATEVI. Ronco, piazzetta Vigliardi Paravia 5. Rateazioni, permute, occasionissime. Telefonare 789-743. A97843
MOTOCARRI occasioni Guzzi Ercole Ercolino, Ape, MV Centauro, motocarrini ribaltabili trasporto cambi assistenza. Gino, A. Cecchi 37, telefono 273-931. A96699
VESPA per tutti senza patente, senza targa. Provvisoria. Agenzia Tosa, corso Regina Margherita 61.
VESPA 50 nuovo modello senza targa, senza patente, prove, dimostrazioni e vendite presso Agenzia Marconi, corso Unione Sovietica 169, telefono 393-626. O859
VESPETTA il nuovo scooter Piaggio senza targa senza patente in esposizione da Covolo, minime rateazioni, prove, dimostrazioni, Cernaia, Giulio Cesare 157, telefono 851-135.

ANNUNZI VARI L. 150 per parola

A.A. ACQUISTA anticaglie, libri, oggetti, cottami vari. Telef. 485-440, 483-137. O391
A 35.000 scrivania metallica 130x80 altri modelli disponibili armadi classificatori cartelliere rappresentante Marco Polo 19 bis. O421
A 70.000 studio metallico composto scrivania libreria tavolino dattilo rappresentante Marco Polo 19 bis.
ABBIGLIAMENTO tessuti confezioni vendita rateale senza cambiali. Servizio domiciliio, tel. 733-734.
ARMADI tecnici e normali, assortimento. Fratelli Crepaldi fabbricanti specializzati. Passalacqua 6, telefono 521-918. O420
ARREDATEVI, Casa del Mobile, casa del risparmio, assortimento impareggiabile di ogni stile. Facilitazioni. Via Bogino 4, Torino. O167
ATTENZIONE! Fabbrica mobili vistra commercio vende a prezzi sbalorditivi, approfittatene! Piazza Vittorio 3.
BUSIED dal 1857 miglior macchina per maglieria. La più diffusa e pregiata del mondo. Modelli adatti qualsiasi lavorazione. Massima garanzia. Insegnamenti, rateazioni. Assistenza. Via Bogino 5, telefono 526-930.
MOBILI « Cassapella », vasta esposizione, garanzia, lunghe rateazioni, ritiro mobili usati. Via Garibaldi 4, telefono 521-107. O2993
MOBILIFICIO Capra, assortimento camere, sale, tinelli, ritiro mobili usati. S. Donato 74. O486
MOBILIFICIO Crap, 20 rate, vendita propaganda, camera da 109.000, tinelli da 39.000. Vasto assortimento. Ritiro mobili usati. Garibaldi 9, cortile. O906
MOBILIFICIO Overi. Vastissimo assortimento mobili ogni tipo. Lunghissime rateazioni anche senza anticipo. Via Riberi 6, Banco Mote, telefono 61-358. O750
MOBILIFICIO Roma, Berthollet 16. Matrimoniali 135.000, armadioni 30.000, divani 23.000. O242
MOBILIFICIO S. Gaetano Thiene, libero, assortimento camere cucine salotti arredi, prezzi convenientissimi. Francia 280, Isabella 74, Regio Parco 161, S. Agostino 5. O16
ORIONSPECIAL, prodigiosa macchina maglieria svizzera. Ogni lavorazione 2-12 capi, 4 colori automatici, bobinatura elettrica, 350 punti diversi lire 315.000 con mobiletto metallico. Rateazioni, scuola gratis anche domicilio, garanzia totale. Agenzia Orion Piemonte: San Quintino 4 (cortile).
PELLICCE modelli eleganti, sportivi, stole. Lavorazione accurata. Cambi, facilitazioni. Costa, Massini 38, telefono 81-692. O214
PIUMA d'oca e piume usate acquistasi, Telefonare 482-493.
TELEVISORI, elettrodomestici migliori marche, 24 rate senza anticipo. Telefonare 82-501. O425
TELEVISORI mobili elettrodomestici lunghissime rateazioni anche senza anticipo. Telefonare 889-881.
VISITATE Esposizione permanente Fabbrica Poltrone Regina, cavalcavia corso Francia, telefono 794-975. Salotti, armadioni, mobili svedesi, materasso brevettato Regina.

SCRIVE AGILE

Una penna agile, perfetta, scorrevole, direi io; l'ideale per ogni situazione: BIC SUPERCLIC. Scrive il doppio, non spande, non macchia. Scrittura leggera, veloce, continua. Il superacciaio in Delrin assicura milioni di scatti perfetti. BIC SUPERCLIC con nuova sfera diamante in carburo di tungsteno (non si usura), linea anatomica, clip di eccezionale flessibilità, refill intercambiabile: è la sola penna tutta "super" a 100 lire.

BIC SUPERCLIC

solo Bic scrive come Bic!
perché solo Bic ha la "nuova sfera diamante", in carburo di tungsteno

argo
La stufa a kerosene
argo
La stufa che rende di più
argo
La stufa elegante

prodotta in 62 modelli, anche a carbone e a gas, da L. 20.900 a L. 73.900

FONDERIE LUIGI FILIBERTI
CAVARIA (Varese)

ULTIME NOTIZIE

La situazione economica e la necessità di ristabilire la fiducia nei risparmiatori

Le dichiarazioni dei ministri Medici e Colombo all'assemblea dei deputati democristiani - Risparmiare di più

Roma, venerdì sera.
I temi di politica estera, il rigetto alla Camera della mozione sulla Federconsorzi, le agitazioni sindacali, la valutazione che i ministri Medici e Colombo e lo stesso presidente Leone hanno tratto sulla contingenza economica hanno in qualche modo deteriorato la situazione politica, tanto che stamani molti ritengono che saranno più laboriose di quel che si prevedessero le trattative di novembre per il centro-sinistra.

Mette conto iniziare subito con l'esame della situazione economica e finanziaria fatta dal gruppo parlamentare della Camera perché gran parte del dibattito che proviene dalla situazione politica è da ascriversi appunto a questi problemi. I ministri Medici e Colombo hanno esposto ai deputati democristiani la valutazione che sui fatti economici avevano già prospettata al Consiglio dei ministri. La bilancia dei pagamenti — secondo quanto ha detto Medici — anche nel corso del mese di agosto ha segnato un ulteriore appesantimento, raggiungendo il disavanzo di 744 milioni di dollari. I provvedimenti presi dal governo costituiscono soltanto l'inizio di una politica che deve essere perseguita con tempestività, per potere conseguire i fini di stabilità economica e di progresso sociale. «La delicata situazione nella quale si trova l'economia italiana — ha detto Medici — potrà essere sicuramente superata, se l'iniziativa politica di risanamento sarà continuata con maggiore energia, per conseguire con la stabilità monetaria il necessario sviluppo economico».

Colombo, invece, ha posto l'accento sul mercato dei capitali respingendo le accuse che il governo avrebbe posto in essere una «politica di deflazione». L'aumento in maniera più ridotta che nello scorso anno dei depositi bancari denota, secondo il ministro Colombo, una minore propensione al risparmio, ed un aumento dei consumi superiore all'incremento del reddito. Gli italiani debbono perciò risparmiare di più perché è proprio questa diminuita propensione al risparmio che può avere i suoi riflessi negativi sugli investimenti. Il ministro del Tesoro ha definito «deplorevole ed irresponsabile» la cosiddetta fuga dei capitali e ha detto che severi provvedimenti saranno adottati onde evitare che, nell'ambito delle leggi vigenti, il fenomeno possa ripetersi. Tuttavia ha aggiunto che la scelta fatta dall'Italia nel dopoguerra di una economia aperta non può essere compromessa, senza compromettere l'economia stessa del Paese.

Colombo ha poi affermato che una visione errata e non preconcetta della situazione economica ci dice si che vi sono aspetti negativi, ma che essa contiene tutti gli elementi per essere corretta. «L'allarmismo esagerato dei suffragato dai fatti — ha proseguito il ministro del Tesoro — è una posizione irresponsabile che incide negativamente sulla evoluzione della congiuntura; ma sarebbe altrettanto errato e unilaterale il giudizio ottimistico e l'attribuzione delle cause soltanto a manovre di ordine politico. La politica economica svolta nel dopoguerra può essere stata carente, ma essa ha creato la base da cui partiamo per ulteriori sforzi e per le necessarie integrazioni da operare in futuro. Tuttavia si devono anche riconoscere alcuni elementi che in questi ultimi anni non sono stati certo favorevoli e tra questi Colombo ha indicato l'influenza della congiuntura estera su quella interna, il cattivo andamento della produzione agricola, la concentrazione, in un periodo molto breve, degli aumenti salariali, la crisi di fiducia diffusasi fra tanti risparmiatori. Perciò Colombo ha indicato, anche per l'avvenire (e ciò in vista dei prossimi accordi di novembre), essere la difesa della stabilità monetaria strumento indispensabile di ogni politica di sviluppo.

Come si vede, l'ultima parte della relazione Colombo è stata una netta polemica con i socialisti e con i repubblicani che hanno voluto ricercare nell'azione svolta dai governi precedenti a quello dell'on. Fanfani, le ragioni dell'attuale disagio economico.

Ieri il presidente Leone alla fine dell'esame della situazione economica, ha voluto fare alcune precisazioni soprattutto per quanto riguarda il recente colloquio da lui avuto con il segretario della dc, on. Moro. «Il mio governo — ha detto Leone — ebbe determinati, sin dal suo sorgere, gli scopi ed i tempi, al fine di consentire che il dialogo fra le forze politiche non venisse ostacolato, anzi possibilmente agevolato. Appare perciò ridicola la tesi di chi ha affermato le abbia imposta una scelta che implicava un preteso arresto all'azione del governo. Tutte le scelte, anche in materia economica, che sono state operate sono state scelte autonome e dirette ad offrire al Paese strumenti utili per superare un momento delicato. In tal senso il governo si è mosso in piena autonomia, pur rispettando i limiti del suo mandato». In altre parole, il presidente del Consiglio ha confermato il suo proposito di dimettersi ai primi di novembre (molti ritengono sia probabile la data del cinque novembre), a meno che la situazione dopo il congresso socialista sia tale che non consenta, o per lo meno non consigli, una immediata decisione di Leone, prima che un accordo sia stato raggiunto per la formazione del nuovo governo di centro-sinistra.

I passi che sono insorti in questi giorni e che hanno in qualche modo deteriorato la situazione politica, permangono tuttora. Basti pensare, ad esempio, che gli stessi sindacalisti democristiani, che hanno sempre appoggiato la politica dei socialisti, hanno con aspre parole rimproverato a Lombardi la sua volontà di introdurre il «neutralismo attivo» all'interno dell'Alleanza atlantica. I sindacalisti democristiani hanno inoltre rimproverato l'on. Lombardi di «lavorare per il re di Prussia». Anche i gruppi democratici hanno ripetuto le loro interpretazioni negative nei confronti delle tesi esposte da Riccardo Lombardi. Un'agenzia socialdemocratica definisce «pesante atmosfera di cedimenti e di abbandoni» la situazione che si va creando e aggiunge che l'on. Saragat ed altri esponenti del padi hanno ribadito i punti programmatici del partito sui problemi economici e sulla riforma che reclamano una insostituibile priorità, mentre in politica estera hanno confermato le premesse ideologiche e le posizioni politiche che rispondono ai principii dell'Internazionale socialista.

Oggi si riunisce la direzione dc, nella sede dell'Eur e domenica si riunirà la direzione repubblicana: sarà compiuto presumibilmente un esame approfondito della situazione.

P. A. Pellecchia

Adenauer ha presentato le sue dimissioni a Heuss

BONN, venerdì sera.
Il cancelliere Adenauer ha consegnato al Presidente della Repubblica Heuss la sua lettera di dimissioni.

Il feroce delitto di Busto Arsizio

Si cerca un ex compagno del guardiano assassinato

Fino a domenica divideva con lui nel cantiere edile la stanzetta adibita ad abitazione e guardiola - Licenziato in tronco, se n'è andato subito L'uccisore colpì con un ferro per armare il cemento, usato come clava

Nostro servizio particolare

Busto Arsizio, venerdì sera.
Chi ha ucciso il custode notturno trovato ieri mattina con il cranio fracassato nel cantiere edile di via Massini, a Busto Arsizio? La scoperta è stata fatta da due operai i quali iniziando il loro turno di lavoro hanno trovato nella cameretta adibita a guardiola il cadavere del loro compagno Francesco Sassone, di 53 anni, nato a Vigianello (Potenza). Il Sassone, dipendente dell'impresa come muratore, svolgeva anche il servizio di guardiano notturno durante la chiusura del cantiere.

Come sempre, l'altra sera, al termine della giornata di lavoro, aveva sbarrato l'ingresso, ritirandosi nel locale che gli serviva pure da abitazione. Subito dopo la scoperta del cadavere è giunta sul posto la polizia e la macchina delle indagini si è messa in moto. E' bastata una prima visita medica per accertare senz'ombra di dubbio che si trattava di delitto. L'uomo presentava una ferita lunga undici centimetri che gli attraversava la parte destra del cranio dalla nuca alla fronte. L'aspetto della ferita è insolito: due lunghi tagli perfettamente paralleli. Non c'è voluto molto a capire che erano stati provocati da un ferro, uno di quelli che si usano per le armature del cemento, una sbarra di tondino piegata a «U». Era stato vibrato con gran forza alla spalla della vittima.

Nella mano il Sassone stringeva ancora la chiave della sua stanza, alla cui porta volgeva le spalle. L'interno della cameretta mostrava le tracce del passaggio di uno o più ladri. Le due povere valige di fibra nelle quali teneva le sue cose erano rovesciate a terra. Una era stata aperta e frugata; l'altra, che era chiusa a chiave, era stata aperta nella parte superiore con un coltello.

La polizia ha così ricostruito il delitto: Francesco Sassone l'altra sera era uscito un momento. Quand'era rientrato, si era avviato verso la propria camera stringendo in pugno la chiave. Ha colto il ladro, o i ladri, sul fatto e si è dato alla fuga. Forse prima di scappare ha dato segni di aver riconosciuto il malvivente e ciò spiegherebbe il delitto. Stava correndo verso la strada quando l'assassino l'ha raggiunto ed ha calato un gran colpo con l'arma improvvisata che stringeva in pugno. Poi si è chinato sul cadavere, gli ha lacerato la camicia sul petto e gli ha strappato la scarpa, dove il manovale custodiva il suo denaro.

Il Sassone, come molti altri immigrati che lavorano nei cantieri, teneva i soldi nell'«involto»: un nodo particolare che si fa alla scarpa e che si usa come salvadanaio o portamonete. Questo particolare dell'implacabile ferocia con la quale la vittima è stata inseguita sin nell'androne e abbattuta, sembra dar credito all'ipotesi secondo cui l'assassino era ben noto al Sassone. Ed in questo senso si indirizzano le indagini della polizia.

L'uomo fino a qualche tempo fa divideva la stanza con due compagni, un meridionale e un veneto. Il primo si era licenziato tempo addietro perché aveva trovato un altro lavoro; il veneto era stato invece licenziato improvvisamente domenica scorsa. Nel cantiere si dice che la vittima abbia contribuito al suo allontanamento. Ora il muratore veneto è ricercato: polizia e carabinieri ritengono che egli possa dare un notevole contributo alla soluzione del misterioso delitto.

c. b.

Operai del cantiere edile di Busto Arsizio trasportano la salma del guardiano notturno Francesco Sassone, ucciso nella notte dai rapinatori (Telefoto)

Adenauer ha presentato le sue dimissioni a Heuss

BONN, venerdì sera.
Il cancelliere Adenauer ha consegnato al Presidente della Repubblica Heuss la sua lettera di dimissioni.

Diabolica vendetta di un giovane pittore francese

Dipingeva (e vendeva) quadri falsi per il piacere di ingannare i critici

Smerciò (senza sollevare il minimo dubbio sulla loro autenticità) 79 fra Picasso, Braque, Leger e altri famosi nomi - Ora è finito in prigione - Ma quando uscirà i mercanti si contenderanno le tele con la sua vera firma

Dal nostro corrispondente

Parigi, venerdì sera.
Il pittore trentaquattrenne Jean Pierre Schecroun, processato a Parigi insieme a quattro affaristi, tutti compiici, per avere dipinto settantanove quadri imitando i più noti artisti moderni e firmandoli con il loro nome, è lieto di comparire dinanzi ai giudici perché in tal modo ha il rischio di una condanna — che i suoi avvocati sperano di limitare attenuando la condizionale — la figura più meschina in fondo i mercanti di quadri e i critici, che presero per autentici tanti falsi.

Su settantanove quadri, ben cinquanta falsi Picasso, e gli altri falsi Braque, Hartung, Leger, Lhote, Manessier, Picabia, Coulage, De Stael, Kupfa, Delaunay ecc.

L'autore, brillante allievo della Scuola delle Belle Arti di Parigi, si scontrò poi con la vera e propria mafia costituita da certi mercanti che incoraggiano e lanciano soltanto gli artisti che possono sfruttare facilmente. Egli viveva quindi in miseria, si era messo a fare l'impiegato per poter mangiare, prendeva i pennelli soltanto la domenica, e quando incontrò nel dicembre del '61 un certo François Mantay che gli propose di dipingere alla maniera di Picasso, accettò non per lucro, ma con l'intento di gabbare i mercanti e i periti. E lo ha detto al tribunale: «Provavo una intensa soddisfazione a ingannare i mercanti e i compratori che mi trovano sbattuta l'uscio in faccia quando ero più giovane. Era la mia rivincita sugli affaristi avidi di denaro».

L'abilità di Jean Pierre Schecroun è davvero sorprendente i suoi falsi erano venduti come autentici ingaggiavano nelle gallerie di Parigi, Ginevra, Zurigo, Basilea, Colonia, Londra... I sensali (François Mantay, Jou Jayes, Serge e Frederic Batton) li presentavano con tanto di certificato di autenticità rilasciato da una nota esperto parigino.

Il tribunale ha appreso egualmente altri episodi: un disegno di Picasso venduto dai falsari per 160 mila lire fu rivenduto per tremila franchi, raggiungendo i 5000 il mese successivo mille lire). Un giorno che lo Schecroun portò un falso De Stael al collezionista Dubourg, questi ammirò il pastello e se lo strinse al cuore dichiarando: «Stael era mio amico, riconosco la sua fattura». Il giovane falsario godeva intimamente.

Tutto ciò proietta una luce molto particolare su certe gallerie, su certe vendite all'asta e sulla competenza degli «intenditori». La truffa durò due anni, e fu un mercante inglese, specialista del Picasso, ad avere i primi dubbi. La fece quindi scoprire un anno fa, ma al tempo stesso andò a trovare il giovane pittore per chiedergli di lavorare per lui, firmando col proprio nome. Così Jean-Pierre Schecroun venne arrestato, ma sapeva già che all'uscita dal carcere avrebbe potuto riprendere la sua arte dipingendo dei Schecroun, e non più dei Picasso, dei Braque o altri. In prigione ha decorato la cappella.

Rimesso in libertà provvisoria, alcuni mesi or sono, ed essendo ormai noto grazie al clamore suscitato sul suo caso, le offerte gli giunsero immediatamente. Egli ne ha accettata una ed attualmente dipinge senza preoccupazioni: un mecenate gli dà infatti il necessario per vivere, gli paga l'affitto dello studio e si rimborserà sulle somme che Schecroun incasserà la prossima primavera, quando farà la prima mostra a Parigi. Basandosi sulla folla che ieri riempiva l'aula del tribunale, dove il svolgeva la prima udienza, per assistere all'epilogo della vendetta del pittore sui mercanti e sugli esperti, tale mostra sarà probabilmente un avvenimento mondano.

L. Mannucci

Sono tutti democristiani

Sindaco e Giunta eletti ad Ivrea

Ivrea, venerdì sera.
(r. n.) La crisi comunale di Ivrea è stata risolta nella notte con la formazione di una Giunta monocolore dc appoggiata esternamente da «Comunità» e dai psdi. E' questa la terza formazione che viene varata dopo le elezioni del 1960. La prima Giunta, pure monocolore, fu quella di «Comunità», che disponeva di 11 seggi su 30 e dell'appoggio dei 10 consiglieri democristiani. Dopo un anno appena però la dc chiese un rimpasto amministrativo, che avvenne con l'integrazione di tre assessori democristiani e del rappresentante socialdemocratico. La formula, che avrebbe dovuto durare fino alla scadenza del mandato, naufragò nel febbraio scorso a causa dell'improvvisa malattia del sindaco, prof. Rossi, costretto a limitare la sua attività. Da questa circostanza ha preso l'avvio la crisi comunale sfociata nelle dimissioni del sindaco e della Giunta, di cui ha preso atto ieri sera alla unanimità il Consiglio.

L'elezione del sindaco e della Giunta hanno suscitato molte discussioni da parte dei rappresentanti dei vari gruppi. La soluzione monocolore democristiana, proposta dagli stessi responsabili del movimento «Comunità», dopo il netto rifiuto del psi ad ogni trattativa per una Giunta di centro-sinistra, ha ottenuto 22 voti favorevoli. Sindaco è stato eletto il geom. Guido Give. La sua nomina, salutata da applausi, ha ottenuto 20 voti favorevoli. In Giunta sono stati eletti l'ing. Carmine Valiante, il cav. Francesco Bertafida, Cesare Giachino ed il perito industriale Giorgio Perin Cavalla quali assessori effettivi, mentre ad assessori supplenti il Consiglio ha designato la signora Elena Massaro e il cav. Angelo Alberi.

In apertura di seduta, il sindaco uscente prof. Rossi aveva ricordato ai consiglieri ed al pubblico presente la grave sciagura del Cadore.

I russi in assetto di guerra bloccano l'autostrada di Berlino

Due convogli americani fermati per 15 ore prima di ottenere il «via» - Minaccioso schieramento di truppe con mitra

BERLINO, venerdì sera.
Le autorità della Germania Orientale hanno interrotto per 35 minuti, verso la mezzanotte scorsa, il traffico automobilistico sull'autostrada Helmstedt - Berlino Ovest.

Non sono note le ragioni del provvedimento. E' probabile che esso fosse in relazione con il blocco, fatto dagli stessi sovietici, di due convogli militari americani, composti complessivamente di 43 automezzi con a bordo 151 soldati, tenuti fermi, per una questione «procedurale», per circa 15 ore, ai posti di controllo sovietici.

L'incidente di ieri viene considerato dalle autorità alleate in Germania il più notevole avvenuto sulla «Autobahn» dal 1953. Una protesta è stata presentata dagli americani al comandante in capo delle forze sovietiche nella Germania Est.

La questione «procedurale» che ha originato l'incidente è questa: i sovietici volevano che i militari americani scendessero dagli automezzi, per poterli contare. Le autorità americane, in via di «cortesia», si sono in passato sottoposte a questa procedura quando si è trattato di convogli recanti un numero ingente di militari. Ma hanno sempre sostenuto che si trattava di una prassi accettata, ma non di un diritto dei sovietici.

Ieri le autorità americane hanno invece rifiutato di far scendere a terra gli uomini dei loro convogli, affermando che lo scarso numero dei militari rendeva superflua la procedura.

Infine i sovietici hanno rinunciato alla loro richiesta, e i convogli americani sono partiti per la loro destinazione. Uno di essi, quello diretto a Berlino (l'altro andava in senso opposto, verso la zona americana oltre l'Elba) sostava però bloccato di nuovo all'altro capo dell'autostrada, prima di entrare a Berlino.

Nuova richiesta russa di contare i militari americani, nuovo rifiuto di questi. Dopo alcune ore i russi rinunciavano, e il convoglio poteva ripartire.

Un contingente di soldati in assetto da combattimento sono stati dislocati stamane attorno al posto di controllo di confine di Babelsberg, dove i russi ieri avevano tenuto bloccato uno dei due convogli dell'esercito americano.

Fonti autorevoli hanno informato che le truppe sovietiche sono armate con mitra, bombe a mano ed indossano l'elmetto. «Un ufficiale alleato ha dichiarato di non avere mai visto tante truppe russe al posto di controllo.

Le quotazioni nelle Borse

Altra riunione positiva, nonostante qualche realizzo di fine settimana

A TORINO

	10	11
FALORI DI STATO		
Rendita 5%	107 85	107 10
» ex	107 75	108 —
Redimibile 3 1/2%	89 35	89 35
» ex	89 25	89 25
Ricostruz. 3 1/2%	96 70	96 90
» ex	96 40	96 80
Ricostruz. 3%	96 30	96 60
» ex	95 85	95 70
Ric. Trieste 5%	95 75	95 75
Fr. R. 5% Trieste	95 10	95 10
Fr. R. 5% '37	99 70	99 70
R.T.S. 5% 1955	100 —	99 95
» » 1956	100 12	100 20
» » 1957	100 55	100 50
» » 1958	100 45	100 60
» » 1959	101 —	101 —
» » 1960	101 35	101 50
R.T.S. 5% 1961	99 25	100 02
OBBLIGAZIONI		
I.R.I. 3 1/2%	99 —	99 —
» 5%	99 10	99 10
» 5% 1961	99 30	99 35
» 5%	98 70	99 —
» 5%	99 —	99 —
» 5%	99 05	99 —
» 5%	92 50	92 80
» 5%	92 80	92 80
» 5%	92 40	92 55
» 5%	92 40	92 00
» 5%	—	—
» 5%	98 50	98 50
» 5%	101 25	101 25
» 5%	94 —	94 —
» 5%	93 80	93 —
» 5%	94 25	94 25
» 5%	94 —	94 —
» 5%	93 80	93 80
» 5%	93 75	93 75
» 5%	93 75	93 75
» 5%	94 —	94 30
» 5%	90 50	90 10
» 5%	90 50	90 20
» 5%	89 80	89 80
» 5%	94 25	94 25
» 5%	90 35	90 60
» 5%	93 25	93 —
» 5%	98 90	99 05
» 5%	97 80	97 80
» 5%	97 80	97 80
» 5%	98 —	98 —
» 5%	97 60	97 60
» 5%	97 55	98 50
» 5%	91 25	91 25
» 5%	90 50	90 75
» 5%	90 35	90 20
» 5%	90 55	90 55
» 5%	90 45	90 35
» 5%	90 50	90 50
» 5%	89 50	89 35
» 5%	96 50	96 50
» 5%	96 50	96 50
» 5%	94 —	94 —
» 5%	93 —	93 —
» 5%	98 —	98 —
» 5%	97 70	97 70
» 5%	95 25	95 —
» 5%	94 20	94 —
» 5%	95 25	95 —
» 5%	90 70	90 —
» 5%	99 75	99 75
» 5%	99 75	99 75
» 5%	99 75	99 75
» 5%	94 25	94 25
» 5%	94 40	94 40
» 5%	94 —	94 —
» 5%	94 80	95 —
» 5%	91 10	95 10
» 5%	98 70	98 55
» 5%	97 50	97 50
» 5%	97 50	97 50
» 5%	97 75	97 75
» 5%	97 90	97 90

	10	11
I.R.I. 3 1/2%	—	—
» 5%	99 50	99 50
» 5%	99 50	99 80
» 5%	99 50	99 30
» 5%	99 05	99 05
» 5%	91 80	91 80
» 5%	90 10	90 10
» 5%	89 90	89 90
» 5%	93 50	93 50
» 5%	99 40	99 40
Fondiario —	—	—
» —	98 50	98 50
» —	100 70	100 50
» —	90 40	90 75
» —	90 10	90 75
Generali —	99 80	99 60
» —	89 50	89 50
» —	100 10	99 90
» —	100 —	100 05
» —	93 60	93 80
» —	90 50	90 55
» —	109 50	109 50
» —	91 50	91 50
Pirelli —	101 05	101 05
» —	103 —	103 —
» —	101 80	101 80
» —	90 —	90 40
» —	90 05	90 10
» —	91 —	91 —
» —	104 —	104 —
» —	105 —	105 —
» —	101 25	101 25
» —	104 —	104 —
» —	97 50	97 50
» —	100 —	100 —
» —	100 75	100 75
» —	100 75	100 75
» —	104 —	104 —
» —	102 —	102 —
» —	94 —	94 —
» —	105 50	105 50
» —	99 25	99 25
» —	106 50	106 50
» —	91 50	91 50
» —	97 75	97 75
» —	97 60	97 40
» —	89 85	89 85
» —	89 10	89 25
» —	89 10	89 —
» —	98 50	98 50
» —	98 —	97 50
» —	98 70	97 60
» —	99 25	99 25
» —	98 50	98 50
» —	98 50	98 50
» —	96 —	95 —
» —	96 50	95 50
» —	96 —	97 —
» —	97 50	98 25
» —	97 —	97 50
» —	102 50	102 50
» —	112 —	112 —
» —	94 —	96 —
» —	92 —	92 —
» —	90 40	90 40
» —	90 70	89 90
» —	89 50	89 25
» —	94 —	94 —
» —	94 50	94 50
» —	90 —	90 —
» —	92 —	92 —
» —	91 —	91 —
» —	89 75	89 75
» —	89 05	89 05
AZIONI PER CONTANTI TRASP...		
Ac. Stabil. —	—	—
Ac. Ass. Sic. Gen. —	—	—
Ac. Ass. Sic. Ital. —	—	—
Ac. Ass. Sic. Triest. —	—	—
Ac. Ass. Sic. Unione —	—	—
Ac. Ass. Sic. Venezia —	—	—
Ac. Ass. Sic. Vittoria —	—	—
Ac. Bastogi —	—	—
Ac. Bonif. Pavese —	—	—
Ac. Bonif. Sarde —	—	—
Ac. Cantieri Riun. —	—	—
Ac. Cem. Marchino —	—	—
Ac. Cem. Merone —	—	—
Ac. Cem. Piemonte —	—	—
Ac. Cem. Rezzato —	—	—
Ac. Cem. Siciliani —	—	—
Ac. Cem. Vicenza —	—	—
Ac. Chatillon —	—	—
Ac. Cir. Rivarolo —	—	—
Ac. Cir. Riv. Priv. —	—	—
Ac. Condotte —	—	—
Ac. Cotonif. Cant. —	—	—
Ac. Cotonif. Crespi —	—	—
Ac. Cotonif. Flli Ang. —	—	—
Ac. Cotonif. Flli Ces. —	—	—
Ac. Cotonif. Flli Ces. Priv. —	—	—
Ac. Cotonif. Flli Ces. Risp. —	—	—
Ac. Cotonif. Flli Ces. Risp. Priv

UNA VENTATA DI GIOVINEZZA NEI MODELLI MERVING AL SAMIA

La primavera e l'estate 1964, nei modelli lanciati al SAMIA dalla «Merving», la *boutique* della «Merveilleuse», sono un trionfo di colori squillanti, chiari, solari. Il rosa, il turchese, il giallo e tutti i toni delicati dei fiori di campo dominano la tavolozza della «Merving», presente al Salone di Torino con una collezione animata da un festoso spirito di giovinezza.

Praticità e vestibilità sono le caratteristiche delle nuove creazioni «Merving» realizzate in tessuti esclusivi, con disegni estrosi ed inediti. La linea, sciolta e morbida, interpreta le tendenze più attuali della *couture* e conferma lo stile della «Merving»: la moda nella confezione.

Nella foto: completo in lana blea a righe bianche - Davantino in shantung bianco (mod. Merving).